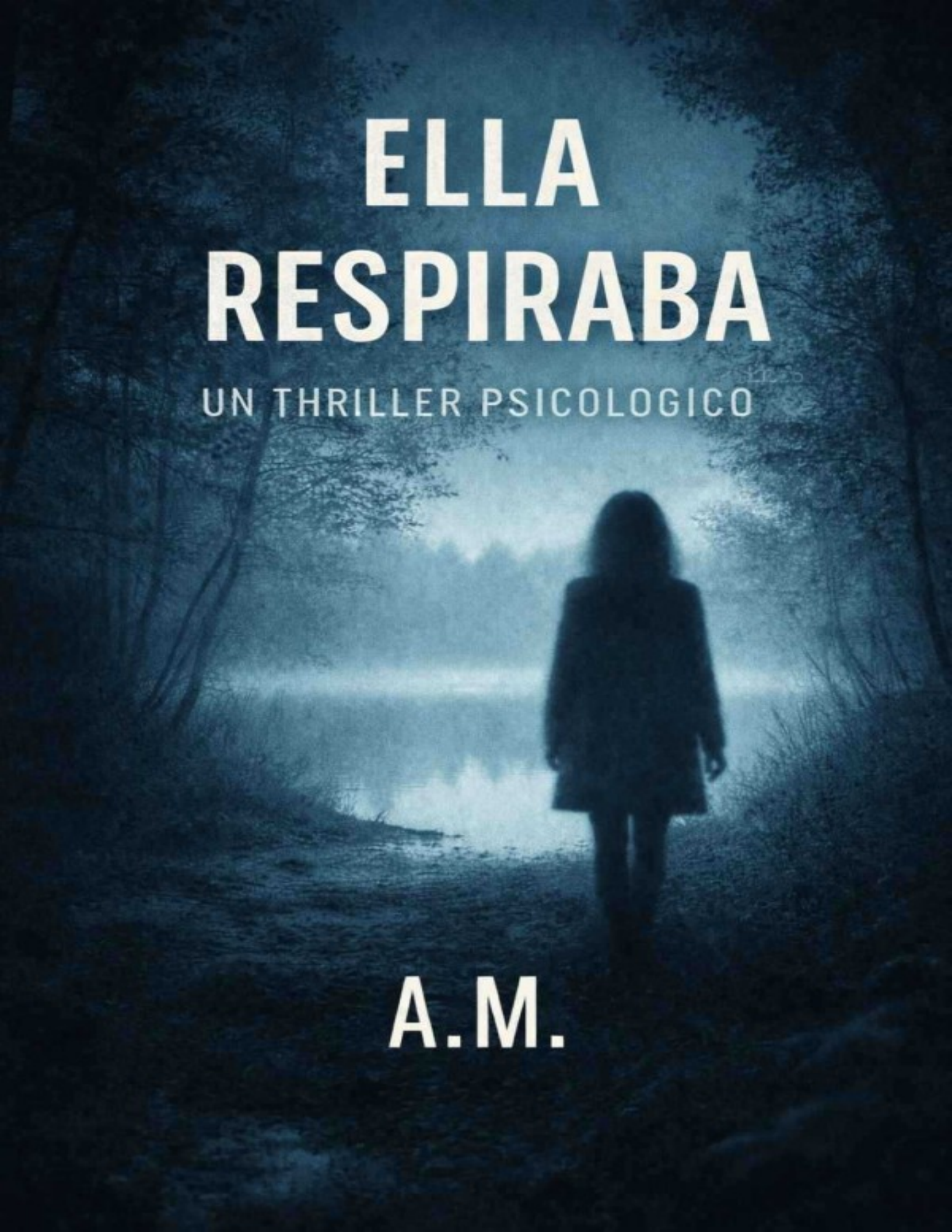
ELLA
RESPIRABA
UN THRILLER PSICOLOGICO
A.M.

Ella estaba respirando

A.M

Ella estaba respirando

Copyright © 2026 por A.M

Reservados todos los derechos.

Ninguna parte de esta publicación puede ser reproducida, distribuida o transmitida en ninguna forma ni por ningún medio, incluyendo fotocopias, grabaciones u otros métodos electrónicos o mecánicos, sin el permiso previo por escrito del autor, excepto en el caso de citas breves incluidas en reseñas críticas y ciertos otros usos no comerciales permitidos por la ley de derechos de autor.

Esta es una obra de ficción. Los nombres, personajes, empresas, organizaciones, lugares, eventos e incidentes son producto de la imaginación del autor o se utilizan de forma ficticia. Cualquier

parecido con personas reales, vivas o muertas, o con eventos reales es pura coincidencia.

Primera edición

Impreso en los Estados Unidos de América

Capítulo uno

La reapertura

El correo electrónico llegó a las 5:12 am

Mara estaba despierta.

A menudo se encontraba a esa hora, no por ansiedad, sino por costumbre. La ciudad antes del amanecer se sentía honesta. Menos narrativa. Menos actuación.

Chicago, al otro lado de la ventana de su apartamento, se extendía bajo una tenue luz de acero y sodio. El lago, más allá del horizonte, parecía plano e ilegible, como una superficie sellada que ocultaba la profundidad.

Su teléfono vibró una vez contra la mesita de noche.

Remitente desconocido.
Sin asunto.

Ella no lo abrió inmediatamente.

En cambio, observó cómo el cielo cambiaba casi imperceptiblemente de gris carbón a gris. Había construido una carrera basada en la moderación: la demora antes de la reacción, la observación antes de la inferencia.

Sólo entonces cogió el teléfono.

Dentro del correo electrónico: un archivo adjunto.

No hay mensaje.

El nombre del archivo decía:

Kessler_2008_Cronología revisada.pdf

Su pulso no se aceleró.

Se estrechó.

Lila Kessler.

El caso sin resolver que se había grabado silenciosamente en la memoria de Chicago hacía ocho años. Una estudiante de premedicina. Alto rendimiento académico. Desapareció de su apartamento cerca de Hyde Park.

Nadie.

No hay hora confirmada de muerte.

Un sospechoso que nunca confesó.

Mara no había asesorado el caso inicialmente. En aquel entonces era profesora adjunta y se centraba en el comportamiento coercitivo en las jerarquías institucionales.

Pero ella lo recordó.

Todo el mundo en los círculos académicos lo hizo.

Ella abrió el archivo adjunto.

No fue un informe completo.

Fue una reconstrucción de la línea de tiempo en una sola página.

Limpio. Minimalista.

8:58 pm – Llamada saliente de la línea administrativa de la Universidad
9:02 pm – Llamada entrante a Daniel Cross
9:11 pm – Se registra la salida del edificio de la facultad
9:17 pm – Daniel Cross vuelve a ingresar a la residencia de Kessler
10:04 pm – Un vecino informa disturbios

Sus ojos se detuvieron en el espaciado.

Los intervalos.

La compresión.

El informe estuvo claro.

Demasiado ordenado.

La cronología oficial hace años había situado la probable muerte de Lila en algún momento entre las 9:05 y las 9:30 p.m.

Probable.

Esa palabra siempre la había inquietado.

Ella escaneó de nuevo.

La marca de tiempo de la salida del edificio de la facultad tenía una anotación al lado:

Anulación manual.

Su nombre apareció al lado.

Mara Ellison.

Ella no recordaba haber anulado el sistema esa noche.

Ella no recordaba haberse quedado más allá de las nueve.

Su respiración se mantuvo constante.

La memoria no es un dispositivo de grabación.
Edita para mantener la coherencia.

Ella cerró el expediente.

Otra vibración.

Un segundo correo electrónico.

Éste con texto.

> Siempre dijiste que el silencio no es pasivo.
> A veces se negocia.
> Pregunta por qué cambió el cronograma.

Sin firma.

No hay encabezado rastreable más allá de un servidor enrutado.

Su mente no se movió hacia el miedo.

Se trasladó a la estructura.

Alguien quería su atención específicamente.

Ni las fuerzas del orden
ni los medios de comunicación.

Su.

Ella se puso de pie y caminó hacia la ventana.

Abajo, la ciudad empezó a cobrar vida. Camiones de reparto. Madrugadores. Un ciclista atravesando el aire frío con concentración mecánica.

Si alguien hubiera reconstruido la línea de tiempo, habría tenido acceso a los registros de llamadas archivados.

Y si su nombre aparecía cerca...

No se trató de un acto de divulgación al azar.

Fue una colocación.

Su teléfono sonó.

Número desconocido nuevamente.

Ella respondió sin saludar.

"Doctor Ellison."

La voz era masculina.

Mesurado.

Sin prisas.

“Lo recibiste”, dijo.

"Sí."

El silencio se prolongó, no fue incómodo, sino deliberado.

“Crees que es real”, añadió.

“Creo que alguien quiere que lo haga”, respondió ella.

Una leve exhalación al otro lado. No fue exactamente una risa.

“Ha escrito extensamente sobre la contención institucional”, dijo.
“Sobre cómo los sistemas absorben las amenazas”.

“Has leído selectivamente”, respondió ella.

“Lo he leído con atención.”

Ella reconoció la cadencia.

Respiración controlada.

Inhalación de cuatro tiempos.

Incluso a través de una línea telefónica, podía escuchar la regulación.

"Eres Daniel Cross", dijo.

No es una acusación.

Colocación.

Una pausa.

"Sí."

La confirmación llegó sin temblores.

Daniel Cross: la última persona conocida que vio a Lila con vida.

Nunca cargado

Nunca se borró.

Un hombre que había construido una vida tranquila dentro de la sospecha.

"No me llamas para confesar", dijo.

"No."

“No estás llamando para intimidar”.

"No."

“Entonces por qué.”

Otra inhalación medida.

—Porque la cronología es errónea —dijo—. Y eres la única persona que estudia cómo funciona el silencio bajo presión.

La adulación hubiera sido más fácil.

En lugar de eso, eligió la precisión.

“Eso es una desviación del tema”, respondió ella con calma.

"Sí."

Silencio de nuevo.

El lago captó la primera luz de la mañana, pasando de un gris plano a un color plateado fracturado.

“Estabas en el edificio esa noche”, dijo.

“Yo era profesor.”

“Te fuiste a las 9:11.”

"No recuerdo eso."

“Usted anuló el sistema”.

“Eso es lo que afirma el documento”.

“Y no te preguntas por qué alguien te enviaría eso”.

“Lo cuestiono todo”, dijo.

Otra pausa.

“Bien”, respondió.

Su pulso cambió, no se aceleró.

Enfocado.

—Esperaste ocho años —dijo ella—. ¿Por qué ahora?

“Porque durante ocho años”, respondió, “el sistema creyó que la historia era estable”.

“Y ahora.”

“Y ahora ya no lo es.”

La sencillez de la línea la inquietó más que la urgencia.

“Las personas que son culpables no vuelven a abrir el escrutinio”, dijo.

—No —coincidió—. No lo hacen.

“Y sin embargo, aquí estás”.

"Sí."

La ciudad ahora había despertado completamente.

El tráfico se hizo más denso.

Se oían voces débiles desde la calle de abajo.

“Envíame el archivo completo”, dijo.

“Ya tienes lo que importa.”

“El análisis no funciona así”

—No —dijo—. Pero así es como funciona el apalancamiento.

La palabra aterrizó.

Aprovechar.

No es dolor.

No inocencia.

Aprovechar.

“¿Crees que te voy a ayudar?” dijo ella.

"Creo que vas a mirar", respondió.

El silencio se prolongó lo suficiente para convertirse en decisión.

"No pareces tener miedo", observó.

"Lo soy", dijo.

La admisión se produjo sin dramatismo.

-¿De qué tienes miedo?, preguntó.

Una pausa más larga esta vez.

“El momento oportuno”, dijo.

La línea permaneció con ella después de que terminó la llamada.

No hay miedo a la exposición.

No tengo miedo a la cárcel.

Miedo al tiempo.

Ella volvió a mirar el PDF en su pantalla.

La compresión entre 9:02 y 9:17.

Quince minutos.

Suficiente para una confrontación.

Suficiente para un accidente.

Suficiente para algo más.

El resumen oficial de la autopsia siempre había enumerado el momento probable de la lesión fatal.

Probable.

No es preciso.

Ella había ignorado ese detalle años atrás.

Porque no le habían pedido que mirara.

Ahora ella lo era.

Y alguien había colocado deliberadamente su nombre dentro de la secuencia.

No como observador.

Como participante.

Su teléfono vibró una vez más.

Un último mensaje desde la dirección desconocida:

> Si lo reconstruyes correctamente, entenderás por qué nunca lo corrigió.

Ella se quedó mirando el lago.

El silencio no es pasivo.

Aguanta peso.

Y a veces—

Esta elegido

Mara cerró su computadora portátil.

Ella no llamaría a la policía.

Aún no.

Primero, ella reconstruiría.

Y si la cronología realmente estaba equivocada…

Entonces alguien había estado viviendo dentro de una narrativa controlada durante ocho años.

Y las narrativas, una vez desestabilizadas, rara vez se derrumban en silencio.

Capítulo dos

El experto

El jefe del departamento no la miró directamente cuando hizo la solicitud.

"Extraoficialmente", dijo. "Solo una evaluación profesional".

Mara se sentó frente a él en la estrecha sala de conferencias que olía levemente a café quemado y alfombra vieja.

“Estoy suspendida”, le recordó.

"Temporalmente."

“Eso sigue siendo formal”.

Juntó las manos.

“Este caso está resurgiendo”, dijo con cautela. “Daniel Cross ha solicitado una revisión. Las discrepancias en los plazos están cobrando fuerza”.

“Y quieres distancia”, dijo.

“Queremos claridad.”

Ella casi sonrió.

Las instituciones nunca quisieron claridad.

Querían el control.

"Quieres saber si es peligroso", corrigió ella.

Un ritmo.

"Sí."

Ella se echó hacia atrás.

“No hago predicciones de amenazas basándome en los titulares”.

“Podemos concertar una reunión.”

"No es eso lo que quise decir."

Silencio.

Esta vez ella lo observó, sin respirar ni hacer micromovimientos.

Postura de poder.

Él estaba preocupado.

No se trata de Daniel.

Acerca de la visibilidad.

“Si estoy de acuerdo”, dijo, “es independiente”.

Él asintió demasiado rápido.

Esa fue respuesta suficiente.

La sala de entrevistas era más pequeña de lo que esperaba.

Paredes de color gris neutro. Una sola cámara montada en lo alto de una esquina. Una mesa metálica atornillada al suelo.

Daniel ya estaba sentado cuando ella entró.

Sin esposas.

No hay guardia visible.

Él se quedó de pie mientras ella se acercaba.

No sumiso.

No performativo.

Mesurado.

"Doctor Ellison", dijo.

“Señor Cross.”

Se sentaron uno frente al otro.

No hay ningún archivo entre ellos.

Ella no había traído uno.

Ella quería su versión primero.

“Tú solicitaste esta revisión”, comenzó.

"Sí."

"¿Por qué ahora?"

No respondió inmediatamente.

En cambio, estudió su rostro como si se estuviera ajustando a la escala.

“Esa es una pregunta sencilla”, dijo.

“No lo es”, respondió.

Allí estaba.

No evasión.

Corrección.

"Pruébame."

Juntó las manos libremente sobre la mesa.

“Durante ocho años”, dijo, “la historia se mantuvo estable. Yo era el sospechoso obvio. El sistema lo absorbió”.

"Absorbido."

"Sí."

“Utilizas el lenguaje institucional con comodidad”.

"Yo leo."

“¿Lectura selectiva?”

“Enfocado.”

Ella dejó pasar eso.

“¿Por qué desestabilizarlo?”

“Porque la línea de tiempo está equivocada”.

“Dijiste eso ayer.”

"Sí."

"Eso no es motivo."

Un pequeño cambio en su postura.

No a la defensiva.

Intencional.

“Estabas en el edificio de la facultad esa noche”, dijo.

"Esa no es tu pregunta."

“Lo es si la proximidad importa”.

"Eso es especulativo."

“Todo está bien”, respondió.

Esta vez dejó que el silencio permaneciera.

Primero de dos.

No mucho.

No teatral.

Sólo lo suficiente para observar.

Él no se movió inquieto.

No llenó el vacío.

Su quietud no era vacío.

Fue una elección.

“¿Crees que estuve involucrada?” dijo con calma.

"Creo que estabas más cerca de lo que crees".

“Es una forma conveniente de asegurar mi atención”.

"Sí."

Honesto.

Ella se recalibró.

"No pareces alguien que intenta limpiar su nombre", dijo.

"No lo soy."

Eso cambió algo.

"No lo eres", repitió ella.

"No."

-Entonces, ¿qué estás intentando hacer?

Otra pausa, esta vez más corta.

“Estoy tratando de corregir un error.”

“¿Un error en el registro?”

"En secuencia."

"Explicar."

Se inclinó ligeramente hacia atrás.

“Todos se centraron en quién empujó”, dijo. “Nadie examinó cuándo”.

Su pulso no se aceleró.

Pero se apretó.

“¿Cuándo qué?” preguntó ella.

“Cuando dejó de respirar.”

El aire cambió.

No dramáticamente.

Sólo lo suficiente.

“Eso no está establecido oficialmente”, dijo.

"Exactamente."

Allí estaba.

La línea de fractura.

Ella no mostró ninguna reacción.

"Estás insinuando que ella podría no haber muerto dentro del lapso asumido".

“Digo que la certeza fue fabricada”.

“Esa es una acusación fuerte.”

"Es una afirmación muy precisa."

Ahora ella lo observaba con atención.

Segundo y último silencio deliberado.

Más largo que el primero.

Él sostuvo su mirada.

Sin picos de parpadeo.

Sin reflejo de deglución.

Respiración constante.

No desprendido.

Conectado a tierra.

“Estuviste allí”, dijo en voz baja.

"Sí."

“Y no llamaste a los servicios de emergencia”.

"No."

"Por qué."

Él no lo dudó.

“Me dijeron que vendría ayuda”.

"¿Por quién?"

Su mandíbula se movió ligeramente.

"¿Importa ya?"

"Sí."

“Entonces todavía no.”

Sintió un destello de irritación, no emocional, sino estructural.

—Quieres que me involucre —dijo—. Pero estás racionando la información.

"Lo estoy secuenciando."

“Ese no es tu papel”.

“Lo es, si el tiempo determina la supervivencia”.

La palabra colgada.

Supervivencia.

"No estás bajo ninguna amenaza activa", dijo.

Él no respondió.

Ella tomó nota de ello.

No en el papel.

Internamente.

“¿Crees que alguien corrigió la cronología intencionalmente?”, dijo.

"Sí."

“Para proteger a quién.”

Un leve, casi imperceptible endurecimiento en la comisura de su boca.

"Yo no."

Esa respuesta tuvo peso.

“Entonces, ¿por qué no acudir a los medios de comunicación?”

“Porque el espectáculo derrumba el matiz.”

“Y prefieres el control.”

"Sí."

“Usted reabrió esto sabiendo que el escrutinio volvería a recaer sobre usted”.

"Sí."

"Eso es irracional."

"No."

"Explicar."

Él la miró fijamente a los ojos.

“Si la secuencia cambia”, dijo, “la pregunta cambia”.

“¿A qué?”

“A quien llegó después que yo me fui.”

Las palabras aterrizaron con precisión quirúrgica.

No emocional.

No muy fuerte.

Estratégico.

Ella no se movió.

"Estás diciendo que ella estaba viva cuando te fuiste".

"Lo que digo es que el informe nunca demostró que no lo fuera".

El silencio volvió.

Pero este era diferente.

No análisis.

Consecuencia.

“Entiendes”, dijo con cuidado, “que si eso es verdad, no estás exonerado”.

"Lo sé."

“Aún eres cómplice.”

"Sí."

La admisión fue clara.

No hay discusión.

Sin replanteamiento.

Eso la inquietó más que cualquier negación.

"Estás dispuesto a seguir siendo parcialmente culpable", dijo.

"Sí."

“¿Con qué propósito?”

“Para exponer la escala”.

Escala de nuevo.

Ella lo estudió.

“No tienes miedo a la cárcel”, dijo.

“Tengo miedo de no terminar nada.”

La fila se quedó ahí.

Ella se puso de pie lentamente.

La entrevista había llegado a su final estructural.

“Me has dado fragmentos”, dijo.

"Sí."

“No trabajo a partir de fragmentos”.

—Sí, sí —respondió él—. Simplemente no se les llama así.

Un leve matiz de algo, no de arrogancia.

Reconocimiento.

Ella se movió hacia la puerta.

“Una pregunta más”, dijo sin girarse.

Él esperó.

"¿Por qué yo?"

Esta vez, la pausa fue real.

No estratégico.

Él eligió su respuesta cuidadosamente.

“Porque ella te citó”, dijo.

La mano de Mara se apretó ligeramente sobre el mango de metal.

“Me cito cómo.”

“Ella llamaba arquitectura al silencio”, dijo. “Decía que tiene peso incluso cuando es invisible”.

La habitación parecía más pequeña.

“Ella creía que podía aguantarlo”, añadió.

Mara no respondió.

Ella abrió la puerta.

“La próxima vez”, dijo con calma, “no controlarás la secuencia”.

Él asintió una vez.

“La próxima vez”, aceptó.

Afuera, el pasillo estaba demasiado brillante.

Ella pasó junto al cristal de observación sin mirar hacia dentro.

Si estaba diciendo la verdad…

Entonces el caso no era sobre quién empujó.

Se trataba de quién llegó.

Y sobre una ventana de tiempo que nadie había examinado adecuadamente.

Quince minutos.

En lenguaje jurídico, eso es margen.

En la vida real—

Es todo.

Capítulo tres

Proximidad

Mara no regresó a casa inmediatamente después de la entrevista.

En lugar de eso, ella caminó.

Hyde Park, al caer la tarde, tenía una quietud peculiar; no silencio, sino moderación. Los estudiantes cruzaban las intersecciones con distraída urgencia. Los profesores se movían ensimismados. El viento del lago azotaba los edificios de ladrillo sin suavizarlos.

Ella repitió la conversación sin dramatizarla.

No es su tono.

No es su postura.

Su secuenciación.

Él no había negado su participación.

Él no había afirmado su inocencia.

Había desplazado el centro.

¿Quién llegó después de que me fui?

Esa línea fue deliberada.

Y peligroso.

Su teléfono vibró en el bolsillo de su abrigo.

Serbal.

Ella respondió.

“Lo conociste”, dijo sin saludar.

"Sí."

"¿Y?"

"Él no está tratando de limpiar su culpa."

Una pausa.

“Eso no es tranquilizador”.

“Tampoco es performativo”.

Silencio.

"Usted sabe", dijo Rowan con cuidado, "que el Ayuntamiento está preguntando por qué este caso está activo nuevamente".

“¿Con qué fundamentos?”

Presión pública. Discrepancia en los plazos.

Ella disminuyó el paso.

“Eso fue rápido.”

"Sí."

Otra pausa.

“¿Sigues dentro?” preguntó.

Ahora se giró hacia el lago y observó cómo la superficie se fracturaba bajo el viento.

"Aún no lo he decidido", dijo.

“Eso no es lo que pregunté.”

Ella casi sonrió.

"Estoy consciente."

Rowan exhaló.

—Mara, esto no es académico. Ya estás bajo investigación. Si esto se vuelve político...

“Ya lo es.”

Silencio.

"¿Crees que está diciendo la verdad?" dijo Rowan.

"Creo que él cree que lo es."

“Eso no es lo mismo.”

"No."

Ella terminó la llamada suavemente.

No de repente.

No le gustaba que la presión se presentara como protección.

Distorsionó el juicio.

De regreso a su apartamento, reabrió la línea de tiempo reconstruida.

Esta vez no lo leyó secuencialmente.

Ella lo revirtió.

22:04 — Vecino reporta disturbios.
21:17 — Daniel reingresa a la residencia.
21:11 — Se registra salida del edificio de profesores.
21:02 — Daniel recibe llamada.
20:58 — Llamada administrativa saliente.

La lógica inversa a menudo expone la intención.

Si Daniel se fue aproximadamente a las 9:30 p.m. —como sugerían los informes originales— entonces el disturbio de las 10:04 siempre había parecido retrasado.

Abrió resúmenes judiciales públicos archivados.

El lenguaje fue cuidadoso.

Las lesiones probablemente fatales ocurrieron entre quince y treinta minutos después del enfrentamiento.

Probable.

Dentro de.

De.

Cada palabra amortiguaba la certeza.

Ella se inclinó hacia atrás lentamente.

En el análisis del trauma, el momento oportuno fractura la memoria.

En el análisis jurídico, el momento oportuno fractura la responsabilidad.

Abrió un nuevo documento y comenzó a reconstruir la secuencia de forma independiente.

No de notas policiales.

Del comportamiento humano.

Si la confrontación se intensifica inesperadamente, las lesiones físicas pueden no producir la muerte inmediata.

El shock retrasa el colapso.

La adrenalina enmascara la severidad.

El sangrado no siempre es visible externamente.

Ella hizo una pausa.

No porque sintiera emoción.

Porque ella reconoció el patrón.

Si hubiera estado enseñando ese semestre —y lo había hecho— entonces Lila Kessler habría asistido al menos a dos de sus seminarios independientes.

Ella buscó en las listas de clases archivadas.

Allá.

L. Kessler.

Dos sesiones.

Luego la ausencia.

Su estómago se tensó ligeramente, pero no fue por culpa.

Proximidad.

Abrió sus viejas notas de clase de esa semana.

Tema: influencia coercitiva en sistemas jerárquicos.

Subrayado dos veces de su puño y letra:

> El silencio no es ausencia. Es espacio negociado.

Ella cerró el expediente.

Daniel había dicho que ella citó eso.

Lo cual significaba que Lila lo había internalizado.

Lo cual significa que el enfrentamiento esa noche puede no haber sido emotivo.

Pudo haber sido estratégico.

Su teléfono vibró de nuevo.

Número desconocido.

Lo dejó sonar dos veces antes de contestar.

"Sí."

“Estás reconstruyendo”, dijo Daniel.

"Sí."

"Lo estás revirtiendo."

Una pausa.

"Sí."

“¿Cómo lo sabes?” preguntó ella.

“Porque no avanzas hasta que no pones a prueba lo contrario”.

Ella no respondió.

“Estuviste enseñando esa semana”, continuó.

"Lo sé."

“Ella creía que tenía influencia.”

“Eso no responde a mi pregunta”.

Silencio.

—No llamé para responder preguntas —dijo—. Llamé para advertirle.

"Acerca de."

"Se moverán pronto."

"OMS."

Él no respondió.

En cambio:

"¿Alguien te ha preguntado por qué se anuló manualmente tu registro de salida?"

Su columna se enderezó ligeramente.

"No."

"Lo harán."

“Y tú sabes cómo.”

“Porque si la secuencia cambia”, dijo, “la proximidad se expande”.

Silencio.

No entre ellos.

Dentro de ella.

Si la ventana de la muerte se ensanchara...

Su presencia en el edificio se hizo menos periférica.

"Me estás posicionando", dijo ella con calma.

"No."

"Eres."

“Estoy reconociendo la realidad”.

“Me contactaste.”

"Sí."

“Lo volviste a abrir.”

"Sí."

“Y ahora mi nombre está dentro de la línea de tiempo”.

"Sí."

La entrada fue limpia.

-¿Crees que es una coincidencia?

"No."

Ella se giró hacia la ventana.

El lago se había oscurecido de nuevo.

"O eres muy confiado", dijo, "o eres muy imprudente".

—Ninguno —respondió él—. Estoy limitado.

"Por."

"Momento."

De nuevo.

Siempre cronometrando.

"¿Viste a alguien después de que te fuiste?" preguntó en voz baja.

Una pausa más larga esta vez.

"Sí."

Su pulso se estrechó.

"OMS."

“No puedo darte eso todavía.”

“Entonces esta conversación está incompleta.”

“Es más seguro incompleto”.

"Para quién."

"Para ti."

Ella casi termina la llamada.

En cambio:

“Se asume la fragilidad”, dijo.

“Supongo que la escala”, corrigió.

El silencio se prolongó.

"¿Habló ella después de que te fuiste?" preguntó.

Otra pausa.

Más extenso.

“Ella estaba respirando”, dijo.

Las palabras fueron medidas.

Adrede.

Y controlado.

No confesional.

No a la defensiva.

Recién colocado.

Su agarre en el teléfono se hizo más fuerte casi imperceptiblemente.

“Eso no es lo que pregunté.”

"Lo sé."

“Y te fuiste.”

"Sí."

La admisión ahora tenía peso.

Diferente a antes.

No cómplice abstracto.

Concreto.

“Creías que la ayuda vendría.”

"Sí."

“Y nunca lo confirmaste.”

"No."

La línea quedó en silencio.

Ninguno se apresuró a llenarlo.

Cuando volvió a hablar, su voz era más baja.

“Si sigues”, dijo, “no me presionarán primero”.

“Me presionarán”.

"Sí."

La honestidad no parecía manipuladora.

Me pareció predictivo.

“¿Por qué arriesgarse a eso?”, preguntó.

“Porque si lo reconstruyes correctamente”, dijo, “entenderás por qué no lo corregí”.

La línea repitió el correo electrónico del amanecer.

Ella no respondió.

Esta vez fue él quien terminó la llamada primero.

La noche se asentó por completo.

Mara se quedó parada en el oscuro apartamento sin encender las luces.

Ella repitió una frase.

Ella estaba respirando.

Eso no era inocencia.

No fue la absolución.

Era una bisagra.

Si Lila hubiera estado viva cuando Daniel se fue…

Entonces la cronología no sólo era inexacta.

Fue curado.

Y la curación implicaba intención.

Su teléfono vibró una vez más.

Serbal.

“Han solicitado acceso a los registros archivados del campus”, dijo sin preámbulos.

Su pulso no se aceleró.

Se alineó.

“Eso fue rápido”, dijo.

"Sí."

“Y preguntaron específicamente sobre tu anulación”.

Silencio.

"¿Recuerdas haberlo anulado?" preguntó.

"No."

Otra pausa.

“Están aumentando.”

"Lo sé."

Terminó la llamada y finalmente encendió las luces.

El apartamento ahora parecía más pequeño.

No es inseguro

Estrecho.

Ella regresó a la ventana.

Chicago se extendía hacia afuera, indiferente e iluminada.

Si la ventana de la muerte se ensanchara...

Lo mismo ocurrió con la responsabilidad.

Y la responsabilidad, una vez ampliada, rara vez se contrae sin fuerza.

Ella no sentía miedo.

Ella sintió la entrada.

El caso no acababa de reabrirse.

Se había reposicionado.

Y esta vez—

Ella estaba dentro de la secuencia.

Capítulo cuatro

La primera fractura

Mara solicitó el material original de la entrevista con el pretexto de una revisión académica.

Nadie se opuso.

Aún no.

El archivo llegó a través de un sistema de transferencia interno: comprimido, con marca de tiempo y sin comentarios.

Ella no lo vio inmediatamente.

En lugar de eso, colocó su computadora portátil sobre la mesa del comedor, cerró las cortinas hasta la mitad y silenció el mundo exterior.

El análisis requiere un entorno controlado.

La pantalla cobró vida.

Daniel, ocho años más joven.

Un poco más delgado.

Cabello más largo.

La misma quietud.

El detective frente a él se inclinó hacia delante agresivamente, con las manos extendidas sobre la mesa.

“Fuiste la última persona que la vio con vida”.

Daniel no se inmutó.

“Ya lo he dicho.”

Mara pausó el vídeo.

Retrocedió quince segundos.

Visto de nuevo.

No su cara.

Su pecho.

Respiración constante.

Incluso.

Demasiado uniforme.

Bajo acusación, la respiración generalmente se dispara, incluso en los mentirosos más experimentados.

El estrés altera el ritmo.

A menos que el ritmo sea deliberado.

Ella dejó que el metraje corriera.

—Discutieron —insistió el detective—. Los vecinos oyeron voces alzadas.

Daniel inclinó ligeramente la cabeza.

"Sí."

“La empujaste.”

"No."

Pausa.

Ella congeló el cuadro.

No en su negación.

En el microsegundo anterior.

La inhalación.

Cuatro cargos.

Mesurado.

Revisado.

Ella reanudó.

"¿Esperas que creamos que simplemente te marchaste?"

"Sí."

La palabra no tenía temblor.

Ella silenció el audio.

Ahora la habitación se movía en silencio.

El detective hizo un gesto brusco.

Daniel permaneció sentado.

Manos juntas libremente.

No a la defensiva.

No abierto.

Contención neutral.

Ella vio la secuencia dos veces más.

El patrón se aclaró.

Él no estaba respondiendo emocionalmente.

Él estaba marcando el ritmo.

Cada acusación fue respondida con un ritmo calibrado.

Toda escalada aplanada por la firmeza.

Ella se inclinó hacia atrás lentamente.

Él no estaba reaccionando.

Estaba paseándose por la habitación.

No físicamente.

Psicológicamente.

La constatación se asentó como polvo fino.

Si controlaba el ritmo, controlaba la percepción.

Lo cual significaba—

Incluso hace ocho años, bajo presión, no se sintió abrumado.

Fue intencional.

Retrocedió hasta el momento en el que el detective cambió de estrategia.

“Te fuiste a las 9:30.”

Los ojos de Daniel se movieron levemente.

No ancho.

No se sobresaltó.

Pero alerta.

“Eso es lo que dice el informe”, respondió.

El detective vaciló.

Apenas.

"No lo estás discutiendo."

"No lo estoy confirmando."

Allá.

Ella hizo una pausa nuevamente.

Esa línea no se había registrado públicamente en ese momento.

Había sido interpretado como evasivo.

Pero ahora—

Sonaba preciso.

No lo confirmo.

No estoy discutiendo.

Dejando espacio.

Ella sacó la transcripción al lado del video.

El resumen oficial había simplificado ese intercambio.

Sujeto afirma salida aproximadamente a las 21:30 horas

Eso no fue lo que dijo.

Había dejado transcurrir el tiempo.

Él no lo había afirmado.

Sintió la primera fractura real.

No en él.

En registro.

Ella avanzó rápidamente hasta el final.

El detective se reclinó, frustrado.

“Si no lo hiciste tú, ¿entonces quién lo hizo?”

Daniel lo miró directamente.

"No dije eso."

El detective parpadeó.

"Estás diciendo que no la mataste."

"Sí."

“Eso implica que alguien más lo hizo”.

Silencio.

Entonces:

“Digo que la secuencia importa”.

La frase apenas llegó a los resúmenes oficiales.

Lo habían descartado como una maniobra semántica.

Pero ahora—

Con la línea de tiempo reconstruida en su cabeza—

Sonaba como una señal.

Ella repitió esa sección tres veces.

Esta vez no es para respirar.

Para la mirada.

Su contacto visual no se desvió cuando hablaba de sí mismo.

Se agudizó cuando se discutió el tiempo.

Enfoque temporal.

No emocional.

Estructural.

Su teléfono vibró.

Serbal.

Ella lo ignoró.

Déjalo ir al buzón de voz.

El metraje terminó.

La pantalla se oscureció.

Mara permaneció sentada.

Si hubiera controlado el ritmo desde el principio...

Entonces su silencio no era pasivo.

Fue diseñado.

Lo cual significaba—

Había decidido no corregir la marca de tiempo de las 9:30.

Había permitido que se estabilizara.

No porque lo exonerara.

Pero porque contenía algo más.

Su teléfono vibró de nuevo.

Esta vez ella respondió.

"Han solicitado una revisión secundaria de los registros de acceso a su campus", dijo Rowan.

“¿Sobre qué base?”

“Investigación externa”.

Ella no preguntó cuál.

Ella ya lo sabía.

"Eso es predecible", dijo.

"Suenas tranquilo."

"Soy."

Pausa.

—Mara —añadió con cuidado—, si esto se vuelve conflictivo...

“Ya lo es.”

Ella terminó la llamada suavemente.

No de repente.

Su mirada volvió a la pantalla en blanco.

La fractura no fue ruidosa.

No fue dramático.

Fue sutil.

El tipo que se propaga lentamente bajo el peso.

No había entrado en pánico en esa habitación ocho años atrás.

Él había regulado.

Mesurado.

De ritmo.

Lo cual significaba que creía que la estructura resistiría.

Y la gente sólo cree que las estructuras se mantendrán.

Cuando entienden cómo están construidos.

Ella cerró la computadora portátil.

El viento del lago presionaba levemente contra el cristal.

Si él estaba controlando el ritmo entonces...

Ahora él lo controlaba.

Y eso significaba que ella necesitaba hacer algo que él no había previsto.

No confrontar.

No acusar.

Interrumpir.

Capítulo cinco

La noche de la caída

La memoria no regresa completa.

Llega en fragmentos: textura antes que imagen, sonido antes que secuencia.

Mara no recordaba el 14 de octubre como titular.

Ella recordó el aire.

Hace un calor inusual para Chicago.

Las ventanas de los edificios del campus se entreabrieron. El tenue zumbido del tráfico lejano se mezclaba con las risas de los estudiantes que se quedaban demasiado tiempo afuera.

Ella se quedó hasta tarde esa noche.

La reunión de profesores se prolongó. Se debatió sobre la reestructuración de los donantes y la asignación de fondos. El

lenguaje sobre gestión de riesgos se filtró discretamente en el tono académico.

Salió de la sala de conferencias alrededor de las nueve.

O eso creía ella.

Las luces del pasillo ya se habían atenuado a la mitad de su intensidad. Los sensores de movimiento tardaban unos segundos en iluminarse por completo.

Recordó haber revisado su teléfono.

Sin llamadas perdidas.

No hay urgencia.

En su memoria reconstruida, ella salió del edificio tranquilamente.

Pero el registro del sistema decía anulación manual.

Ese detalle no pertenecía a su versión.

La escena cambia.

El apartamento de Lila.

Unidad del segundo piso.

Cocina estrecha. Armarios blancos. Una luz de techo que proyecta sombras más intensas de lo previsto.

Mara sólo había estado allí una vez antes: una breve revisión académica durante los exámenes parciales.

Ella reconstruye a partir del testimonio.

De la transcripción.

De la voz de Daniel.

Tonos elevados.

No gritar.

Intensidad superpuesta al control.

“No entiendes la escala”, dice una voz masculina en su secuencia imaginada.

“Entiendo el apalancamiento”, responde Lila.

La mente de Mara llena los vacíos con cuidado.

Lila de pie cerca de la isla de la cocina.

La barbilla se levantó ligeramente, no desafiante, sino resuelta.

Ella había estado callada en los seminarios.

Pero no pasivo.

Daniel más cerca de la puerta.

La distancia entre ellos es cargada, no caótica.

El argumento se agudiza.

Palabras superpuestas.

El poder se nombra sin ser gritado.

Luego el movimiento.

Rápido.

Demasiado rápido.

Un paso en falso.

Un intento de dar un giro.

Ella cayó duramente.

Pero el silencio posterior no fue inmediato.

Ése es el detalle que más inquieta a Mara en la reconstrucción.

En los escenarios violentos, el silencio suele seguir instantáneamente al impacto: la conmoción succiona el aire.

Pero aquí—

Hay aliento.

El aire sigue en movimiento.

Un sonido que quizá no quede registrado como definitivo.

Daniel dando un paso atrás.

El vidrio vibra levemente por la fuerza del contacto.

Una pausa.

No quietud.

Evaluación.

“Está bien”, podría haber dicho alguien.

O creído.

O necesitaba creer.

El registro oficial describiría más tarde un traumatismo contundente compatible con una caída.

No hay marcadores concluyentes de agresión externa.

Momento de la lesión mortal: probable en un plazo de quince a treinta minutos.

Probable.

Mara rebobina nuevamente la reconstrucción.

Esta vez más lento.

La mano de Lila contra el borde del mostrador.

Una leve inhalación.

Poco profundo.

Presente.

El cuerpo no siempre anuncia la partida de forma dramática.

A veces persiste.

En shock.

En colapso incompleto.

Mara abre los ojos.

Ella ya no está en la memoria.

Ella está parada en la cocina de su apartamento.

El zumbido de su refrigerador reemplazando voces imaginarias.

Si Daniel se fue creyendo que la ayuda vendría...

Luego se fue mientras ella respiraba.

Si alguien más llegara después—

La diferencia de quince minutos importa.

Ella camina hacia su computadora portátil y vuelve a abrir el antiguo resumen del forense.

La hora estimada de la muerte no fue precisada en minutos.

Se aproximó en función de los patrones de deterioro fisiológico y la temperatura de la escena.

Temperatura ambiente.

Coagulación sanguínea.

Declaraciones de testigos.

Declaraciones de testigos.

Su nombre no aparece en ningún lugar oficialmente próximo al apartamento.

Pero su edificio aparece en la línea de tiempo.

Línea administrativa a las 20:58 horas

Anulación manual a las 21:11

Daniel vuelve a entrar a las 21:17

Disturbio reportado a las 10:04 p.m.

Entre las 9:30 y las 10:04—

Hay espacio.

Y el espacio es donde la arquitectura cambia.

Ella cierra los ojos de nuevo.

Esta vez la reconstrucción es más silenciosa.

No se permiten voces elevadas.

Sólo Lila manteniéndose firme.

Confiado en el lenguaje prestado.

Silencio transaccional.

Presión apalancada.

Las propias notas de la clase de Mara resuenan débilmente:

El silencio es espacio negociado.

¿Lila había creído que lo controlaba?

¿Había subestimado la escala?

Mara exhala lentamente.

El momento más peligroso en un enfrentamiento no es la amenaza.

Es el recálculo después de la amenaza.

Si alguien con poder institucional entrara en esa sala...

No discutir.

Pero para contener—

Entonces la caída no fue el acto final.

Fue el comienzo de la gestión.

Su teléfono vibra suavemente sobre el mostrador.

Ella no lo comprueba inmediatamente.

En lugar de eso, repite una línea en su mente:

Cayó con fuerza.
Pero el silencio posterior no fue inmediato.

Esa brecha ya no es abstracta.

Es estructural.

Y si la estructura fuese curada...

Entonces alguien decidió qué versión de esa noche se estabilizaría.

Mara abre los ojos.

El apartamento vuelve a sentirse más pequeño.

No es inseguro

Pero cerrado.

El pasado ya no está sellado.

Está ventilado.

Y en algún momento de esos quince minutos...

La verdad pasó del accidente a la arquitectura.

Capítulo seis

El desafío

El segundo encuentro no ocurrió por casualidad.

Mara se encargó de ello.

Esta vez no permitió que Daniel eligiera el espacio. Nada de salas institucionales. Nada de paneles de observación de cristal. Nada de mesas metálicas atornilladas diseñadas para intimidar y aplanar los matices.

Eligió un anexo de lectura universitario que rara vez se usaba al final de la tarde: un espacio estrecho, de techo alto, con estanterías de roble antiguo y ventanales que daban al lago en un ángulo tan agudo que distorsionaba la luz directa. El tipo de habitación donde las voces no resonaban de forma dramática, sino que se prolongaban lo suficiente como para parecer deliberadas.

Suficientemente público como para desalentar el espectáculo.

Lo suficientemente privado para probar presión.

Ella llegó quince minutos antes.

No preparar apuntes: no tenía ninguno.

Para estudiar la habitación.

Cuatro salidas. Una cámara de seguridad visible cerca de la entrada. Dos estudiantes de posgrado al fondo, absortos en sus portátiles, con los auriculares puestos.

Bien.

Las variables predecibles reducen la distorsión.

Daniel llegó exactamente a tiempo.

Ni un minuto antes.

Ni un minuto tarde.

Se detuvo en el umbral durante media respiración, sin buscar ni dudar. Se ajustó.

Luego caminó hacia ella.

Pelaje oscuro. Expresión neutra. Sin lima en la mano.

Se sentó sin esperar invitación.

Esta vez, él no se quedó de pie cuando ella se acercó.

Un pequeño cambio.

Ya no se asume la propiedad de la habitación.

"Encontraste algo", dijo.

No es una pregunta.

Su voz era lo suficientemente baja como para no oírse más allá de la mesa.

“Estás asumiendo que lo hice”, respondió ella.

“Observo que usted pidió reunirse nuevamente.”

“Y tú aceptaste.”

"Sí."

Se sostuvieron la mirada por un momento.

Sin hostilidad.

Sin calor.

Sólo calibración.

Afuera, el viento azotaba ligeramente los cristales. El lago, al otro lado, parecía metálico, fracturado por la luz del atardecer.

Mara cruzó las manos sobre la mesa.

“Dijiste que estaba respirando.”

"Sí."

“Elegiste esa frase con cuidado”.

“Elijo la mayoría de mis frases con cuidado”.

"Me he dado cuenta."

Un parpadeo en la comisura de su boca, no es diversión.

Reconocimiento.

—Respiraba —repitió—. No estaba consciente.

"No."

"No hablar."

"No."

"Pero no se ha ido."

"No."

Las respuestas llegaron sin demora.

Medido, pero no estancado.

Dejó que un momento de silencio se instalara entre ellos, esta vez no para analizar la respiración ni para observar el pulso.

Observar el malestar.

No había ninguno.

“Ya lo has evaluado”, dijo finalmente.

"Sí."

“Y luego te fuiste.”

"Sí."

“Creías que la ayuda vendría.”

"Sí."

"De quién."

Esta vez, no respondió.

No inmediatamente.

Sus ojos se movieron ligeramente, no hacia otro lado, sino hacia adentro.

No evasión.

Cálculo.

"Estás reteniendo información", dijo ella.

"Sí."

"Por qué."

“Porque la secuencia importa.”

“Sigues repitiendo eso.”

"Sí."

“Y te sigo pidiendo que lo expliques”.

Se reclinó ligeramente en su silla.

Sin retroceder.

Ampliando el espacio.

“¿Qué habrías hecho tú?”, preguntó.

La inversión se produjo sin problemas.

Sin agresión.

Sin borde afilado.

Sólo redirección.

Ella no respondió inmediatamente.

Él continuó.

Si creyeras que alguien con poder estructural ya había entrado en esa sala. Si creyeras que la escalada no revelaría la verdad, sino que reduciría la influencia.

"Eso es una hipótesis", dijo con calma.

“Así era tu pregunta.”

Silencio.

No hostil.

Denso.

Los estudiantes de posgrado en el extremo más alejado se movieron en sus asientos, sin darse cuenta de la gravedad que se estaba instalando en esa mesa.

“Estás probando si mi criterio es claro y moral”, dijo.

"Sí."

“Y si digo que sí.”

“Entonces operas en teoría”.

“Y si digo que no.”

“Entonces operas en sistemas”.

Ella lo estudió.

“Supones que son mutuamente excluyentes”.

“Rara vez no lo son.”

Afuera, una ráfaga golpeó la ventana con más fuerza esta vez, golpeando levemente contra el marco.

“La dejaste”, dijo en voz baja.

"Sí."

“Viste que estaba herida.”

"Sí."

“Viste que estaba respirando.”

"Sí."

“Y elegiste la salida.”

"Sí."

No suavizó la palabra.

No lo reformulé.

No se justificó.

Sintió un destello de irritación: no indignación emocional, sino resistencia estructural.

“No tienes miedo de cómo suena eso”, dijo.

"Soy."

"Pero lo estás diciendo de todos modos."

"Sí."

"Por qué."

Hizo una pausa.

Más largo esta vez.

Lo suficiente para que sintiera el cambio.

No es un silencio estratégico.

Memoria.

—Porque estás reconstruyendo —dijo finalmente—. Y si reconstruyes sin esa variable, tus conclusiones serán correctas.

“La limpieza no es mi objetivo”.

—No —dijo en voz baja—. La precisión sí lo es.

Ella lo observó atentamente.

“Cree en el informe del paramédico”, dijo.

"Sí."

“Sabías que existía.”

"Sí."

“Y esperaste a que lo encontrara”.

"Sí."

No hubo triunfo en la admisión.

Sólo inevitabilidad.

“Podrías haber empezado con eso”, dijo.

"No."

"Por qué."

“Porque no hubieras confiado en ello.”

Ella consideró eso.

No estaba del todo equivocado.

“Si te hubiera dicho que la observaron respirando a las 10:07”, continuó, “habrías asumido que hubo manipulación”.

"Todavía podría."

"Sí."

“Pero ahora lo encontraste.”

Silencio.

Ella se inclinó ligeramente hacia delante.

“Estás secuenciando mi confianza”.

"Sí."

"Estás marcando el ritmo".

"Sí."

"¿Por qué no me dices quién entró después de que te fuiste?"

Un ritmo.

Luego otro.

Él sostuvo su mirada, pero algo en su postura cambió; no era defensivo.

Protector.

“Porque una vez que lo sabes”, dijo, “te conviertes en parte de ello”.

“Ya lo soy.”

"No del todo."

Ella dejó eso pendiente.

"Me subestimas", dijo en voz baja.

—No —respondió—. Entiendo la escala.

Escalar siempre.

“¿Lo viste?” preguntó ella.

Un pequeño apriete de su mandíbula.

Sí.

“Estás protegiendo a alguien.”

"No."

“Estás protegiendo el tiempo”.

"Sí."

“Y el momento protege a quién”.

Él no respondió.

Este silencio era diferente.

No es una táctica.

Un límite.

Mara se recostó lentamente.

Cambio de enfoque.

—Dijiste que no le tenía miedo a la fractura hace ocho años —dijo —. Explícamelo.

La estudió cuidadosamente antes de responder.

“Saliste del edificio a las 9:11”, dijo.

“Eso es lo que dice el registro”.

"No recuerdas haber anulado el sistema".

"No."

"No recuerdas haberte quedado tan tarde"

"No."

"Pero lo hiciste."

Ella no respondió.

Él continuó.

“Ella te citó esa noche”.

El aire cambió.

“Dijo que el silencio era arquitectura”.

Los dedos de Mara se apretaron ligeramente uno alrededor del otro.

“Ella creía que podía aguantarlo”, añadió.

“¿Y crees que esa creencia vino de mí?”

"Sí."

Silencio.

Pero esta vez, le pertenecía a ella.

“Estás sugiriendo influencia”, dijo finalmente.

“Sugiero proximidad”.

“Eso no es lo mismo.”

"No."

“Pero no es irrelevante”.

Ella ahora sentía la presión.

Sutil.

No es una acusación.

Inclusión.

“¿Crees que ayudé a construir el lenguaje que ella usaba?”

"Sí."

“Y ese lenguaje intensificó la confrontación”.

"Sí."

"Lo que significa."

“Lo que significa que ella no entró a esa habitación siendo ingenua”.

Mara exhaló lentamente.

El lago exterior se oscureció poco a poco a medida que la luz abandonaba su superficie.

“Ella subestimó la escala”, dijo Daniel en voz baja.

"Sí."

“¿Y crees que lo subestimé también?”

"Sí."

La palabra no me pareció un insulto.

Parecía una alineación.

"No estás tratando de limpiar tu nombre", dijo.

"No."

“Estás intentando corregir la secuencia”.

"Sí."

"¿Por qué ahora?"

Una pausa más larga.

Porque no se trataba de confianza.

Fue cuestión del motivo.

“Durante ocho años”, dijo, “la narrativa se mantuvo estable. Yo era suficiente”.

"Suficiente."

“Como contenedor.”

Ella sostuvo su mirada.

“Y ahora.”

“Ahora el contenedor se está agrietando”.

"Porque."

“Porque alguien calculó mal.”

"OMS."

Otro límite.

Él no respondió.

Ella se movió de nuevo.

“Dijiste antes que si continúo, no te presionarán primero”.

"Sí."

“Me presionarán”.

"Sí."

"Suenas seguro."

"Soy."

"Por qué."

Ahora se inclinó hacia delante.

No agresivamente.

Íntimamente.

“Porque eres menos desechable”.

La línea aterrizó limpia.

No es halagador.

No amenazante.

Factual.

“Son profesores”, continuó. “Publicados. Visibles. Conectados. Si desestabilizan la arquitectura, lo hacen desde dentro”.

"Y tú."

“Desestabilizaré desde fuera”.

Silencio.

“Así que me elegiste.”

"Sí."

“Sabía que la presión se redirigiría”.

"Sí."

"Me estás utilizando."

"No."

"Me estás aprovechando."

"Sí."

Honestidad de nuevo.

Sin filtrar.

"Te sientes cómodo con eso."

"No."

"Pero lo estás haciendo de todos modos."

"Sí."

La repetición creó ritmo.

Pesado.

Mesurado.

Ella se puso de pie bruscamente.

No por enojo.

En negativa.

"No eres tú quien decide qué riesgo corro", afirmó.

Él no se quedó de pie.

No la detuvo.

Él observó.

—Ya lo llevas encima —dijo en voz baja.

Ella recogió su abrigo.

En pausa.

“Una pregunta más”, dijo sin volver a sentarse.

Él esperó.

“¿Abrió los ojos después de caerse?”

Una pausa.

Más largo que cualquier otro anterior.

“Lo intentó”, dijo.

Las palabras casi se perdieron bajo el sonido del viento contra el cristal.

“Lo intentó”, repitió.

Y algo en la habitación se movió.

No dramáticamente.

No visiblemente.

Pero permanentemente.

Mara asintió una vez.

Luego se giró y caminó hacia la salida.

Él no siguió.

No la llamé por su nombre.

No intentó recuperar el ritmo.

Él permaneció sentado.

Lo cual significaba que creía que la conversación no había terminado.

Sólo se detuvo.

Afuera, el aire se sentía más frío que treinta minutos antes.

Chicago siguió adelante: el tráfico se espesaba, las luces parpadeaban en las ventanas de los apartamentos y el lago se volvía casi negro bajo el crepúsculo inminente.

Ella repetía una frase mientras caminaba:

Ella lo intentó.

No sólo respirar.

Intentando.

El reflejo mínimo podría interpretarse clínicamente.

Intentar implica esfuerzo.

Consciente o no, algo había estado presente.

Lo cual significaba—

La ventana no era abstracta.

Se vivió.

Su teléfono vibró.

Serbal.

Ella respondió sin disminuir el paso.

“Han solicitado una revisión secundaria de los registros de acceso a su edificio”, dijo.

“¿Con qué fundamentos?”

“Investigación externa”.

Ella dejó de caminar.

"¿Federal?"

"Sí."

Una fina línea de viento atravesaba los edificios.

“Se están moviendo más rápido de lo esperado”, añadió.

“Sí”, dijo ella en voz baja.

"Suenas tranquilo."

"No me sorprende."

Pausa.

—Mara —dijo Rowan con cuidado—, si esto se vuelve conflictivo...

“Ya lo es.”

Ella terminó la llamada.

Al otro lado de la calle, un sedán negro estaba parado más tiempo del que exigían los patrones de tráfico.

Ella lo miró.

El motor se aceleró ligeramente.

Luego se alejó.

Quizás sea coincidencia.

Quizás no.

Ella reanudó su caminata.

La ciudad ya no se sentía neutral.

Me sentí arreglado.

Y en algún lugar dentro del espacio entre 9:17 y 10:07—

La arquitectura había pasado del accidente a la gestión.

Daniel se había ido.

Ella se había ido.

Alguien más había entrado.

Y ahora—

Capítulo siete

La contradicción

La sala de registros estaba más fría de lo necesario.

No es que haga frío, sólo que sea persistentemente incómodo, como si su conservación exigiera un castigo leve.

Mara firmó el libro de acceso con deliberada precisión. El empleado apenas la miró.

—Caja 14-C —dijo, deslizando un carrito hacia ella—. Suplemento Kessler.

Hecho suplementario.

No primario.

Eso ya le interesaba.

La mayoría de la gente revisó el expediente central: el resumen, el borrador de la fiscalía, el compendio de prensa.

Suplementario significaba desbordamiento.

Bordes sin resolver.

Empujó el carrito hasta una mesa estrecha bajo una luz fluorescente que zumbaba levemente en lo alto.

La caja era más pequeña de lo que esperaba.

La evidencia siempre parecía disminuida fuera de la narrativa.

Ella lo abrió con cuidado.

Primero las fotografías.

Azulejos de la cocina. Una mancha cerca del borde de la encimera. La esquina de la isla está ligeramente rozada.

Ella estudió los ángulos más que los patrones de sangre.

El relato oficial había descrito la caída como un impacto lateral, es decir, un desplazamiento hacia atrás después de un empujón.

Pero la marca del roce estaba ligeramente inclinada hacia adentro.

Como si el pivote precediera al descenso.

Ella dejó eso de lado.

A continuación: declaraciones de testigos.

Los vecinos reportaron voces alzadas aproximadamente a las 9:20 p.m.

Uno describió “un choque”.

Otro describió “un movimiento hacia arriba” más cerca de las diez.

Movimiento.

Ni un segundo accidente.

No es una lucha.

Movimiento.

Ella siguió leyendo.

Recibos. Tomas de temperatura forenses. Inventario parcial de los objetos del apartamento.

Entonces lo encontró.

Un documento doblado y sujeto con un clip detrás de un resumen mecanografiado.

Anotación manuscrita en la parte superior:

Adenda – No incorporada al informe final

Su pulso no se aceleró.

Se apretó.

Ella desdobló la página.

Respuesta inicial de paramédicos – 22:07

> Se observó al sujeto con actividad respiratoria superficial al ingresar. La respuesta pupilar fue tardía, pero presente. Se intentó su estabilización inmediata antes del traslado.

Mara leyó las líneas dos veces.

Luego una tercera vez.

El resumen oficial del forense había situado la probable lesión mortal entre las 9:15 y las 9:40 p.m.

Probable.

Pero si se observó actividad respiratoria a las 10:07—

La ventana se extendió.

Ni un poco.

De modo significativo.

Ella verificó la marca de tiempo en la adenda.

Presentado dos días después del informe inicial.

No se adjunta ninguna enmienda.

Sin explicación.

Sin corrección.

Sólo omisión.

Su mente se movía metódicamente.

Si ella estaba respirando a las 10:07—

La salida de Daniel alrededor de las 9:30 no coincidió con una fatalidad inmediata.

Lo cual significaba—

Había un hueco.

Y en ese hueco—

Alguien había entrado o permanecido.

Ella se reclinó en la silla lentamente.

El zumbido de las luces fluorescentes ahora parecía más fuerte.

Un frío hilo de comprensión comenzó a formarse.

La narrativa oficial había comprimido la ventana.

La compresión reduce la responsabilidad.

La ventana expandible amplía la responsabilidad.

Su teléfono vibró.

Serbal.

Ella dudó antes de responder.

"Sí."

-¿Dónde estás?, preguntó.

"Archivos."

"Tienes que irte."

"Por qué."

“Alguien accedió a los archivos complementarios de Kessler treinta minutos antes que tú”.

Su mano se quedó quieta sobre la página.

"Nombre."

Autorización federal temporal. No se indica afiliación departamental.

"Eso es vago."

"Está destinado a ser."

Dobló cuidadosamente el anexo y lo guardó nuevamente en el expediente.

“¿Estaba digitalizado?” preguntó.

"No."

"Bien."

—Mara —continuó Rowan con voz tensa—, si están revisando materiales complementarios, esto ya no es una supervisión pasiva.

"Estoy consciente."

"Estás sola."

"Sí."

“No te quedes mucho tiempo.”

Ella terminó la llamada.

No de repente.

Sin prisas.

Deslizó los documentos nuevamente dentro de la caja exactamente como los encontró.

Sin reordenamiento.

No hay perturbaciones visibles.

El control a veces tiene que ver con la invisibilidad.

Mientras firmaba el libro de contabilidad al salir, el empleado volvió a evitar su mirada.

Delibera esta vez.

No neutral.

Afuera, la luz del atardecer se había transformado en un dorado pálido.

El tráfico de Chicago se movía constantemente a lo largo de la avenida.

Común.

Previsible.

Ella cruzó hacia su coche.

A mitad de camino, lo sintió.

No ojos.

Trayectoria.

Hay una diferencia entre ser observado y ser mapeado.

Ella disminuyó ligeramente el ritmo.

Detrás de ella, unos pasos se ajustaron.

No coincide con el de ella.

Compensar.

Ella no se giró.

Girando reconoce.

En lugar de eso, llegó a su coche y lo abrió.

El reflejo en el espejo lateral mostraba a un hombre al otro lado de la calle: abrigo oscuro, teléfono en la oreja y mirada ligeramente inclinada hacia abajo.

Demasiado quieto.

Ella entró y cerró las puertas.

Esperó.

El hombre permaneció al otro lado de la calle.

El teléfono todavía está en su oído.

No hablar.

Ella puso en marcha el motor.

Él no se movió.

Ella se incorporó al tráfico.

En el siguiente semáforo, miró el espejo retrovisor.

Un sedán gris se había incorporado detrás de ella.

Coincidencia, se dijo.

El tráfico se desvía fácilmente hacia el centro de la ciudad.

La luz se puso verde.

Ella aceleró.

El sedán le siguió.

Ella cambió de carril bruscamente.

Así lo hizo.

Su pulso se agudizó ahora.

No tener pánico.

Datos.

Ella giró a la izquierda sin señalizar.

El sedán dudó y luego siguió adelante.

Allí estaba.

Seguimiento.

Ella exhaló lentamente y siguió conduciendo.

Sin velocidad repentina.

Sin maniobras imprudentes.

La conducción predecible invita a errores por parte de los perseguidores.

Ella se detuvo en un estacionamiento de supermercado lleno de gente.

El sedán pasó.

No se entregó.

Pero se ralentizó.

Y luego continuó.

Un mensaje.

No intimidar.

Recordatorio.

Podemos seguir.

Su teléfono vibró en el portavasos.

Número desconocido.

Ella lo dejó sonar.

Luego notificación del buzón de voz.

Ella no escuchó.

Aún no.

Ella estaba sentada en el coche aparcado, con el motor en marcha.

El viento sacudía ligeramente el vehículo.

Alguien había accedido al mismo archivo antes que ella.

Alguien la había seguido afuera.

Alguien quería que ella estuviera al tanto de ambas cosas.

Ella puso el coche en marcha otra vez y condujo a casa.

Su apartamento parecía más pequeño cuando entró.

No por miedo.

Por causa de la concientización.

Colocó su bolso en el mostrador de la cocina y finalmente escuchó el mensaje de voz.

Una voz masculina.

Neutral.

Casi educado.

Es usted muy inteligente, Dr. Ellison. Sería una lástima que la curiosidad se convirtiera en un inconveniente.

Hacer clic.

Ninguna amenaza explícita.

No hay demanda.

Sólo calibración.

Ella no borró nada

Guardó el archivo en una carpeta cifrada.

Luego abrió su computadora portátil y comenzó a documentar.

Hora de acceso a los registros.

Descripción del vehículo.

Matrícula parcial: había memorizado tres dígitos sin pensar.

Cuando se siente amenazado, el cerebro selecciona datos.

Ella llamó a Rowan.

“Me siguieron”, dijo.

Silencio al otro lado.

"Estás seguro."

"Sí."

"Vehículo."

Ella lo describió.

"Voy a analizar el fragmento de la placa", dijo.

Una pausa.

“Mara.”

"Sí."

“Deberías considerar dar un paso atrás”.

"No."

"Usted no es un agente de la ley."

"No."

"Eres un profesor suspendido bajo revisión".

"Sí."

“Y estás escalando hacia territorio federal”.

"Sí."

Silencio.

-No tienes miedo -dijo.

"Soy."

“¿De qué?”

“De mala interpretación del tiempo.”

Ella terminó la llamada antes de que él pudiera responder.

Más tarde esa noche, revisó nuevamente de memoria el apéndice del paramédico.

Sujeto observado con actividad respiratoria superficial a las 22:07 horas.

Poco profundo.

No ausente.

Ella abrió la cronología oficial junto a sus notas.

21:17 – Daniel vuelve a entrar al apartamento.
Aprox. 21:30 – Daniel sale.
22:04 – Un vecino reporta disturbios.
22:07 – Un paramédico observa actividad respiratoria.

Si ella estaba respirando a las 10:07—

Entonces alguien estuvo en ese apartamento entre las 9:30 y las 10:07.

Cualquiera restante.

O llegando.

Y la compresión oficial de las lesiones fatales anteriores a las 9:40 cumplió un propósito:

Contención.

Ella repitió las palabras de Daniel del día anterior.

Ella lo intentó.

No sólo respirar.

Intentando implicar presencia neurológica.

El reflejo mínimo podría interpretarse clínicamente.

Intentar implica esfuerzo.

Si hubiera recuperado parcialmente la conciencia...

Entonces, quienquiera que estuviera presente en esa habitación después de que Daniel se fue, no encontró ningún cuerpo.

Se encontraron con una decisión.

Su teléfono vibró otra vez.

Daniel.

Ella lo miró fijamente por un momento antes de responder.

“Lo encontraste”, dijo.

"Sí."

“Ellos accedieron antes que tú.”

"Sí."

"¿Estás a salvo?"

"Por ahora."

Una pausa.

“Te siguieron.”

"Sí."

"Cómo lo sabes."

“Porque querían que lo hiciera.”

Silencio.

"Se están moviendo antes de lo que esperaba", dijo en voz baja.

“Calculaste mal la escala”, respondió ella.

"Sí."

Ahora la admisión fue algo fácil de aceptar.

“Aún no me estás diciendo quién entró”, dijo.

"No."

"Por qué."

“Porque una vez que lo sabes”, respondió, “se aceleran”.

“Están acelerando de todos modos”.

"Sí."

Silencio.

Ella se movió hacia la ventana.

Al otro lado de la calle, el mismo sedán gris estaba estacionado tres edificios más allá.

Luces apagadas.

Probablemente el motor esté en marcha.

-¿Me estás mirando?, preguntó.

"No."

"¿Te están vigilando?"

"Sí."

Un ritmo.

"No te sorprende."

"No."

“Esperabas presión.”

"Sí."

“Pero no tan pronto.”

"No."

El silencio se prolongó.

Ella no lo llenó.

Esta vez, lo hizo.

“Ella subestimó la escala”, dijo en voz baja.

"Sí."

“Yo también.”

“Y ahora.”

“Y ahora estás dentro”.

El viento del lago volvió a presionar contra sus ventanas.

“Me elegiste”, dijo ella.

"Sí."

“Sabiendo esto.”

"Sí."

“Estás aprovechando la proximidad”.

"Sí."

"Te sientes cómodo con eso."

"No."

"Pero aún así lo sigues haciendo."

"Sí."

Ella cerró los ojos brevemente.

Cuando los abrió, las luces de freno del sedán gris parpadearon.

Luego se apaga.

Luego otra vez.

Una señal.

No es aleatorio.

“¿Abrió los ojos?” preguntó de repente.

En el otro extremo, Daniel inhaló lentamente.

“Lo intentó”, dijo.

Las palabras eran casi idénticas a las anteriores.

Mesurado.

Revisado.

“Pero ella no estaba hablando.”

"No."

“¿Había alguien más allí cuando te fuiste?”

Una pausa más larga esta vez.

"Sí."

La palabra cayó más fuerte que ninguna otra anterior.

"OMS."

Silencio.

No estrategia.

Sin vacilación.

Límite.

“Secuencia”, dijo en voz baja.

Ella terminó la llamada.

No por enojo.

En negativa.

Afuera, el sedán gris arrancó lentamente.

Demasiado lento.

Mara permaneció de pie junto a la ventana mucho tiempo después de que ésta doblara la esquina.

La adenda lo cambió todo.

No porque exoneró a Daniel.

Pero porque amplió la responsabilidad.

Y la expansión es peligrosa para las instituciones construidas sobre la contención.

Ella regresó a la mesa y abrió un documento en blanco.

Título:

Análisis de brechas – 9:30 a 10:07

Comenzó a enumerar variables.

¿Quién tenía claves de acceso?

¿Quién tenía autoridad para supervisar a los donantes?

¿Quién tenía la capacidad de comprimir el lenguaje forense?

¿Quién tenía interés en estrechar la ventana?

Su pulso se estabilizó cuando la estructura reemplazó a la amenaza.

El miedo es difuso.

La estructura es precisa.

Alguien había dejado que la nota del paramédico sobreviviera físicamente.

Alguien había decidido no incorporarlo formalmente.

Alguien había accedido al archivo antes que ella.

Alguien la había seguido hasta su casa.

Esto ya no era académico.

Fue un enfrentamiento adversarial.

Y los sistemas adversarios rara vez toleran la reconstrucción.

Ella escribió una última línea debajo de sus notas:

Si respiraba a las 10:07, la caída no fue el final.

Luego cerró la computadora portátil.

Las luces del apartamento parecían más duras que antes.

Afuera, Chicago bullía, indiferente y enorme.

En algún lugar de la ciudad, alguien se había dado cuenta de que había encontrado el hueco.

Y ahora—

Se estaban adaptando.

Capítulo ocho

Lo ordinario

Mara no llamó a Daniel al día siguiente.

Ella no programó otra reunión.

Ella no respondió a su último mensaje.

En cambio, ella observó.

No obsesivamente.

Metódicamente.

El edificio de apartamentos de Daniel estaba ubicado en una zona más tranquila del South Side: fachada de ladrillo, escalera angosta visible a través de una puerta de entrada de vidrio, una lavandería al otro lado de la calle que permanecía abierta más tarde de lo necesario.

Ella estacionó a dos cuadras de distancia.

No esconderse

Simplemente no lo anunciamos.

Desde allí podía ver la entrada sin ser directamente visible desde sus ventanas.

La observación requiere distancia.

A las 7:12 am, salió del edificio.

De nuevo abrigo oscuro. Taza de viaje en mano.

Cerró la puerta tras de sí manualmente (sin mando electrónico).

Intencional.

Caminó hasta una parada de autobús cercana.

Sin coche.

Sin conductor.

Él esperó como todos los demás.

Cabeza ligeramente inclinada contra el viento.

Sin escaneo del entorno.

No hay paranoia visible.

Solo un hombre viajando.

Ella escribió:

07:12 – sale del edificio
07:15 – sube al autobús

Ella lo siguió en su propio auto, quedándose dos vehículos atrás.

Se bajó cerca de una pequeña oficina de consultoría en la calle 53: de perfil bajo, con puerta de vidrio y sin ninguna marca más allá de una placa discreta.

Él trabajó.

Desde las 8:03 hasta las 12:47 permaneció en el interior.

Ella observaba a través de los reflejos cambiantes en la ventana.

Habló con los clientes.

Escuchó más de lo que habló.

Manos quietas.

Postura abierta.

No parecía un hombre que estuviera orquestando algo.

A la 1:02 pm, salió y caminó hacia una tienda de delicatessen.

Ella lo siguió a distancia.

Saludó al propietario por su nombre.

Pedí algo predecible.

Sentado cerca de la ventana.

Ella observó su reflejo más que su rostro.

De esa manera era más fácil.

No miró por encima del hombro.

No se escaneó en busca de colas.

Si él sabía que ella lo estaba observando, no dio ninguna indicación.

A las 13.17 horas miró directamente hacia la calle.

No a ella.

Más allá de ella.

Ella siguió su mirada.

Un todoterreno negro estaba estacionado cerca de la esquina.

Motor en marcha.

Ventanas tintadas.

Nada destacable.

Excepto que había estado allí antes.

Cerca de su apartamento.

Cerca del edificio de registros.

El todoterreno arrancó después de treinta segundos.

Los ojos de Daniel volvieron a su sándwich.

Él continuó comiendo.

Ninguna reacción.

Ella escribió:

13:17 – SUV negro, ¿la misma marca que ayer?

La normalidad la inquietó más que el pánico.

Si tuviera miedo, se movería.

Si fuera culpable, podría esconderse.

En cambio-

Él vivió.

Ella se fue antes que él.

La observación funciona mejor cuando no es simétrica.

Esa noche regresó al campus.

No a su oficina: todavía está bajo revisión.

Al salón anexo de psicología, donde aún tenía acceso no oficial a través de llaves antiguas que nadie recordaba recoger.

El edificio se sentía diferente por la noche.

Menos académico.

Más esquelético.

Se sentó con su computadora portátil abierta, revisando nuevamente los registros de acceso.

La anulación manual a las 21:11

Su identificación adjunta.

No se registró ningún pase de credencial secundario en un plazo de cinco minutos.

Pero eso significaba poco.

El acceso administrativo a veces pasaba por alto los registros estándar.

Abrió los registros de asistencia de la junta archivados de esa semana.

Jonathan Hale había estado presente en una reunión de estrategia de donantes esa misma noche.

Ubicación: ala administrativa del campus.

Hora de finalización: 8:45 pm

Distancia a pie al anexo de la facultad: siete minutos.

Ella se quedó mirando la marca de tiempo.

8:45.

Llamada a línea administrativa a las 8:58.

Se le hizo un nudo en el estómago.

La coincidencia es un patrón sin contexto.

Ella guardó el disco localmente.

Entonces ella lo oyó.

No es un ruido fuerte.

Sólo el leve clic metálico de una puerta cerrándose al final del pasillo.

El edificio estaba técnicamente cerrado.

Apagó la pantalla de su computadora portátil sin apagarla.

Escuché.

Pasos.

Mesurado.

Sin prisa

No dudé.

Ella se puso de pie.

Se movió silenciosamente hacia el pasillo.

Las luces del pasillo se atenuaron a la mitad cuando el movimiento las activa.

A mitad de camino, una sombra cruzó de una puerta a otra.

Demasiado alto para ser estudiante.

Demasiado confiado para estar perdido.

"¿Puedo ayudarte?" preguntó con voz tranquila.

Los pasos se detuvieron.

Luego se reanudó.

Alejándose.

Ella siguió, no corrió.

Doblando la esquina—

Pasillo vacío.

La puerta de salida en el otro extremo se abre ligeramente.

Ella lo alcanzó y lo empujó para abrirlo.

Afuera, el estacionamiento estaba prácticamente vacío.

Un solo todoterreno negro salió de un espacio cerca de la salida trasera.

Faros apagados hasta llegar a la calle.

Entonces adelante.

Su pulso se aceleró.

No por peligro.

Por confirmación.

No sólo estaban observando a Daniel.

También estaban mapeando sus movimientos.

Ella regresó adentro.

Cerró la puerta con cuidado.

Lo bloqueé.

Su teléfono vibró inmediatamente.

Daniel.

Ella respondió.

"Estás en el campus", dijo.

"Sí."

“Se están adaptando.”

"Me di cuenta de."

Silencio.

"No eres sutil", añadió.

“Ellos tampoco.”

Una pausa.

“¿Viste el todoterreno?” preguntó.

"Sí."

“Ya no se esconden más.”

"No lo necesitan."

Silencio.

“Estás enojado”, observó.

"No."

"Qué vas a."

"De corrección."

Ella terminó la llamada.

A la mañana siguiente, condujo hacia el garaje de su apartamento sin pensar.

La rutina embota la cautela.

Cuando presionó el pedal del freno al acercarse a una señal de pare, su pie se hundió más de lo esperado.

No es un fracaso.

Blandura.

Ella presionó de nuevo.

El coche aminoró la marcha, pero lentamente.

Su pulso se apretó.

Ella se detuvo en el estacionamiento de un mecánico cercano en lugar de dirigirse a casa.

“Se siente suelto”, le dijo al asistente.

Lo condujo hasta la bahía.

Quince minutos después, regresó.

—El conducto de freno está parcialmente cortado —dijo con indiferencia—. No lo suficiente como para fallar de inmediato. Solo lo suficiente como para reducir la presión.

Su pulso se mantuvo estable.

“¿Accidental?” preguntó ella.

Él negó con la cabeza.

"No es probable."

Ella pagó en efectivo.

Se alejó lentamente.

Sin temblores.

Sin pánico.

Sólo alineación.

No es una amenaza aleatoria.

Una calibración.

Suficiente para advertir.

No es suficiente para matar.

Se estacionó cerca del lago en lugar de volver a casa.

Sentado con el motor apagado.

El viento empujó pequeñas crestas de olas sobre el agua gris.

Alguien quería que ella fuera cautelosa.

No silencioso.

Precavido.

Su teléfono vibró.

Número desconocido.

Ella respondió.

—Es usted muy inteligente, Dr. Ellison —dijo la misma voz neutral—. La inteligencia no debería perjudicar la longevidad.

Hacer clic.

Ella no llamó a la policía.

La policía crea espectáculo.

El espectáculo acelera la respuesta.

En lugar de eso, llamó a Rowan.

“Me cortaron la línea de freno”, dijo.

Silencio.

Luego una exhalación larga.

"¿Estás herido?"

"No."

“Mara.”

"Sí."

“Esto ya no es presión institucional”.

"No."

“Es intimidación”.

"Sí."

“Necesitas protección.”

“Necesito secuencia.”

"Eso no es una respuesta."

"Es."

Ella terminó la llamada suavemente.

Esa noche, regresó a su apartamento.

Las luces del pasillo parpadearon una vez cuando ella abrió la puerta.

En el interior no había nada que pareciera perturbado.

No hay cajones abiertos.

Ninguna intrusión visible.

Pero el aire no estaba bien.

Ella caminó lentamente por cada habitación.

Cocina.

Sala de estar.

Dormitorio.

Todo en su lugar.

Ella se detuvo frente a su escritorio.

Su computadora portátil estaba exactamente donde la había dejado.

Excepto-

Se modificó ligeramente el ángulo de la pantalla.

Apenas perceptible.

A menos que recuerdes la alineación precisa.

Ella lo abrió.

No hay ninguna infracción evidente.

Pero su copia local del registro de asistencia a la junta había desaparecido.

No eliminado.

Emocionado.

En una carpeta temporal del sistema.

Accesible.

Pero reposicionado.

Un mensaje.

Vemos lo que coleccionas.

Su pulso permaneció controlado.

Ella se sentó en la silla y juntó las manos.

No estaban tratando de silenciarla.

Estaban tratando de restablecer la jerarquía.

Para recordarle que estaba dentro de la arquitectura.

No por encima de ello.

Su teléfono vibró.

Daniel.

“Es necesario salir públicamente”, dijo.

"No."

"Sí."

“Si lo hago, se intensifican”.

“De todos modos, están aumentando”.

Silencio.

“¿Crees que esto se acabará si te quedas callado?”, continuó.

"No."

“¿Crees que esto se detendrá si los expones?”

"No."

Otra pausa.

-Entonces, ¿qué piensas?

Ella miró hacia el lago a través de la ventana.

Está oscuro ahora.

Inquieto.

“Creo que alguien subestimó lo mucho que disfruto de la fractura”.

Silencio en la línea.

Entonces:

-No tienes miedo -dijo.

“Lo soy”, respondió ella.

“¿De qué?”

“De juzgar mal a quién vino después de ti”.

Una pausa.

Más extenso.

“Estaban allí”, dijo en voz baja.

"OMS."

Él no respondió.

En cambio-

"Estás cerca", dijo.

"Y todavía sigues reteniendo".

"Sí."

"Por qué."

“Porque una vez que le pones nombre”, respondió, “eliminas la ambigüedad”.

"Y."

“Y la ambigüedad te protege”.

Ella casi se rió.

"Ya no."

Silencio.

Él no estaba en desacuerdo.

Afuera, un coche estaba parado demasiado tiempo en su calle.

Faros apagados.

Zumbido del motor.

Ella se puso de pie y cerró las cortinas lentamente.

“Alguien quiere que seamos cautelosos”, dijo.

"Sí."

“Pero no muerto.”

Una pausa más larga.

“Por ahora”, dijo.

La línea quedó en silencio.

No desconectado.

Recién compartido.

Después de un momento, ella habló de nuevo.

“Me cortaron los frenos”.

"Lo sé."

"Cómo."

“Porque me cortaron el mío la semana pasada.”

Las palabras cayeron limpias.

Ella no se movió.

“Y no me lo dijiste.”

"No."

"Por qué."

"Secuencia."

Su mandíbula se tensó.

"Aún estás marcando el ritmo".

"Sí."

“Y alguien más te está siguiendo el ritmo”.

"Sí."

Afuera, el motor finalmente se apagó.

El coche permaneció estacionado.

Oscuro.

Espera.

La arquitectura había pasado de la contención a la advertencia.

Del silencio a la calibración.

Lila había caído.

Pero el silencio posterior no fue inmediato.

Y ahora—

La advertencia tampoco lo fue.

Capítulo Nueve

La línea roja

El titular apareció a las 6:14 am

Mara lo vio antes de que Rowan llamara.

Se había entrenado para no buscar su nombre en Internet.

Pero la notificación apareció de todos modos, a través de un resumen de medios académicos del que no se había dado de baja.

PSICÓLOGO UNIVERSITARIO BAJO INVESTIGACIÓN VINCULADO A CASO SIN RESOLVER REABIERTO

Ella no hizo clic inmediatamente.

En lugar de eso, sirvió café.

Sentado en el mostrador de la cocina.

Luego lo abrí.

El artículo fue redactado con cuidado.

No acusatorio.

No explícito.

Simplemente sugerente.

“Las fuentes indican que los registros de acceso al campus de la Dra. Mara Ellison aparecen dentro de la cronología reconstruida del caso Kessler de 2008”.

Aparecer dentro.

Un lenguaje construido para flotar, no para golpear.

Un segundo párrafo hacía referencia a su trabajo publicado sobre “el silencio institucional y la contención coercitiva”.

Citado fuera de contexto.

Reposicionado.

Un tercer párrafo menciona su “revisión interna actual” en la universidad.

No por mala conducta.

Pero la implicación era obvia.

El tiempo crea la narrativa.

Su teléfono vibró.

Serbal.

—Se filtró por una oficina municipal —dijo sin saludar—. Aún no es nacional.

"Todavía."

“Lo están presentando como un conflicto de intereses académico”.

"Eso es eficiente."

“Están insinuando que te inmiscuiste en el caso”.

Ella cerró los ojos brevemente.

"No lo hice."

"Lo sé."

Silencio.

“El presidente de la junta me llamó a las cinco”, continuó Rowan. “Quieren una declaración”.

"No."

“Mara.”

“Ninguna declaración.”

“Pareces evasivo si no respondes”.

“Si lo hago, pareceré a la defensiva”.

Otra pausa.

“Están cuestionando públicamente su objetividad”, añadió. “Ya hay comentarios que sugieren que su agenda de investigación podría estar influyendo en su interpretación de la evidencia”.

Allí estaba.

El cambio.

No culpa.

Inclinación.

Más corrosivo.

"No están atacando el caso", dijo en voz baja.

"No."

“Están atacando la credibilidad”.

"Sí."

Abrió el artículo nuevamente y siguió desplazándose.

Una línea cerca de la parte inferior:

Algunos miembros del profesorado han expresado en privado su preocupación por que la reciente suspensión de la Dra. Ellison plantee dudas sobre su buen juicio.

Anónimo.

Estratégico.

Ella sintió la precisión de ello.

No es una acusación.

Erosión.

Su teléfono vibró otra vez.

Daniel.

Ella lo ignoró.

Déjalo sonar una vez.

Dos veces.

Luego silencio.

Apareció una segunda notificación, esta vez de un blog de comentarios legales.

Cuando la defensa nubla el análisis: la pregunta de Mara Ellison

Dos líneas en particular destacaron:

¿Está la Dra. Ellison reconstruyendo una cronología o reconstruyendo la relevancia?
Su trabajo académico sobre las estructuras de poder podría predisponerla a ver manipulación donde no la hay.

Limpio.

Afilado.

Diseñado para la duda.

Ella dejó el teléfono.

Permaneció.

Caminó hacia la ventana.

Chicago se movió normalmente debajo de ella.

Tráfico constante.

Viento cortando a lo largo del lago.

A la ciudad no le importaron los cambios de reputación.

Los absorbió.

Su teléfono sonó de nuevo.

Esta vez ella respondió.

“Lo viste”, dijo Daniel.

"Sí."

“Se mudaron hacia ti primero.”

"Sí."

“Te dije que lo harían.”

"Me dijiste que podrían hacerlo."

Silencio.

"No te están acusando", dijo.

"No."

“Te están desestabilizando”.

"Sí."

“¿Cambia algo?”

Ella no respondió inmediatamente.

Él continuó.

“Puedes dar un paso atrás.”

“Y validar la narrativa”.

“O puedes continuar.”

“Y confirma su premisa”.

Una pausa.

“Están presentándote como alguien con motivaciones ideológicas”, dijo.

"Sí."

"Eres."

"No."

"Estás seguro."

"Sí."

El silencio se prolongó entre ellos.

Luego dijo en voz baja:

“Han cruzado la línea roja”.

Ella entendió lo que quería decir.

Hay presión.

Y luego está la deslegitimación personal.

"No intentan ganar legalmente", dijo. "Intentan descalificar".

"Sí."

“Y una vez que la credibilidad se fractura…”

“El resto se derrumba más rápido”.

Sintió que algo se instalaba en su interior.

No es ira.

No tener miedo.

Alineación.

“Se equivocan en una cosa”, dijo.

"Qué."

“Creen que me importa más la percepción que la secuencia”.

Se quedó en silencio por un momento.

“No te entienden”, dijo.

"No."

“No es necesario”, respondió ella.

Ella terminó la llamada.

Me volví a sentar.

Abrí nuevamente el artículo original.

Léalo más despacio esta vez.

Cada frase colocada cuidadosamente.

Ninguna acusación directa.

Sin exposición legal.

Sólo lo suficiente para introducir dudas.

Llegaron dos nuevos correos electrónicos de colegas.

Uno solidario.

Uno cauteloso.

El cauteloso incluyó una sola línea:

“La óptica importa”.

Óptica.

Otra palabra para narrativa controlada.

Ella abrió el portal de su facultad.

Su página de perfil ahora incluía una nota:

Actualmente bajo revisión administrativa

No es nuevo.

Pero ahora contextualizado.

Ella lo cerró.

La presión no era fuerte.

Fue atmosférico.

Persistente.

Diseñado para perder la confianza gradualmente.

Su teléfono vibró una vez más.

Número desconocido.

Ella dejó que el mensaje saltara al buzón de voz.

Cuando lo reprodujo, volvió la misma voz masculina neutral.

"Deberías considerar recalibrar tu participación", decía. "Las consecuencias profesionales se acumulan".

Hacer clic.

No es una amenaza.

Sugerencia.

Ella no borró nada

Archivado todo.

Luego abrió un documento en blanco y escribió:

Línea roja: Ataque a la credibilidad

Debajo escribió dos frases.

Si no pueden refutar la secuencia, descalificarán al observador.
Si no pueden silenciarlo directamente, erosionan la autoridad.

Ella dejó de escribir.

Miré el lago otra vez.

Desde esta altura la superficie parecía tranquila.

No lo fue.

Desde aquí no se veía el viento.

Su teléfono vibró de nuevo.

Serbal.

“La junta quiere suspenderle los comentarios públicos”, dijo.

"Significado."

“No quieren que hables del caso bajo ningún concepto”.

“Eso no es ejecutable”.

"No."

“Pero es reputacionalmente coercitivo”.

"Sí."

Silencio.

—Mara —añadió, ahora más suave—, te estás convirtiendo en la historia.

Ella consideró eso.

“Eso es temporal”, dijo.

"No si tienen éxito."

"No lo harán."

"Suenas muy seguro."

—No estoy segura —respondió ella—. Soy precisa.

Ella terminó la llamada.

La presión mediática no había estallado.

Se había filtrado.

Estratégico.

Calculado.

Personal.

No la habían acusado de nada malo.

Habían insinuado distorsión.

Lo que significaba que entendían su campo lo suficientemente bien como para detectar sus debilidades.

Interpretación.

Ella se puso de pie, caminó hacia el centro de la habitación y dejó que el silencio se instalara.

No dramático.

Sólo consciencia.

La línea roja no significaba peligro.

Se trataba de legitimidad.

Y una vez que se cuestiona la legitimidad, toda declaración futura requiere defensa.

Ella cogió su teléfono y finalmente le envió un mensaje de texto a Daniel.

Están aumentando de forma lateral.

Un minuto después, su respuesta:

Eso significa que estás cerca.

Ella se quedó mirando el mensaje.

Luego escribí de nuevo:

O expuesto.

Apareció el indicador de escritura.

Interrumpido.

Apareció de nuevo.

Entonces:

A veces es lo mismo.

Ella dejó el teléfono.

El lago más allá de la ventana se había oscurecido.

El viento ondulaba sobre su superficie, invisible desde la distancia.

La presión no siempre se anuncia en voz alta.

A veces cambia de dirección.

Y hoy—

Se desplazó hacia ella.

Capítulo diez

El primer enfoque

No lo planearon.

O al menos, ninguno de los dos dijo que lo hizo.

El café estaba cerca del lago, medio vacío a esa hora; demasiado tarde para los estudiantes, demasiado temprano para la multitud. Las luces eran tenues, pero no acogedoras. Las mesas estaban separadas sin intención.

Mara llegó primero.

Ella eligió un asiento cerca de la ventana, de espaldas a la pared.

Hábito.

Daniel entró cinco minutos después.

No examinó la sala teatralmente.

La vio inmediatamente.

Caminó hacia allí.

Se sentó.

Sin saludo.

Sólo proximidad.

Por un momento, ninguno de los dos habló.

Afuera, el lago se movía en olas bajas y oscuras.

"No esperaba que vinieras", dijo.

"No me lo esperaba", respondió ella.

Un pequeño guiño.

No me sorprende.

"No llevas ningún micrófono", dijo en voz baja.

"No necesito uno."

"Bien."

El camarero se acercó. Hicieron el pedido sin discutirlo.

Café para ella.

Nada para él.

“Deberías comer”, dijo.

"No tengo hambre."

“Eso no es sostenible”.

Él la miró.

"Estás preocupado."

“Soy observador.”

Una pausa.

El tipo que no exige relleno.

“Podrías dar un paso atrás”, dijo.

"Eso ya lo has dicho."

"Sí."

"No lo dices en serio."

Él no lo negó.

Silencio de nuevo.

Éste menos estratégico.

Más humano.

"Dejaste que me atacaran", dijo ella con calma.

“Predije que lo harían.”

“Eso no es lo mismo.”

"No."

“Podrías haberme advertido más directamente”.

"Sí."

"Pero no lo hiciste."

"No."

"Por qué."

Él la consideró antes de responder.

"Porque si lo hubiera hecho", dijo en voz baja, "quizás te hubieras alejado".

“Y eso me habría protegido”.

"Sí."

“Y dañar tu secuencia”.

"Sí."

La honestidad aterrizó sin dramatismo.

Ella sostuvo su mirada.

"Aún estás midiendo el ritmo", dijo.

"Sí."

“¿Crees que estás conteniendo el riesgo?”

"Lo estoy intentando."

"No estás teniendo éxito."

"No."

La camarera le dejó el café. Salió vapor brevemente y luego se disipó.

Ella envolvió sus manos alrededor de la taza pero no bebió.

“Me cortaron los frenos”, dijo.

"Lo sé."

“Lo sabías antes de que te lo dijera.”

"Sí."

“Y no interviniste.”

"No."

"Por qué."

“Porque la intervención confirma la amenaza”.

“Y el silencio no.”

“El silencio retrasa.”

Ella lo observó atentamente.

“¿Crees que el retraso equivale a protección?”

"A veces."

“Y a veces.”

“Es igual a un error de cálculo”.

Allí estaba de nuevo.

No apartó la mirada cuando lo dijo.

Por primera vez desde que se conocieron, algo en su postura cambió: no fue debilidad.

Fatiga.

“No has dormido”, dijo.

"No."

“Eso no es estrategia”.

"No."

El silencio se instaló nuevamente entre ellos, pero ahora más suave.

No interrogatorio.

Reconocimiento.

“Podrías abandonar la ciudad”, dijo.

“Y validar la narrativa”.

"Sí."

"Eres consistente."

“Intento serlo.”

Afuera, un grupo pasaba por la acera, riendo a carcajadas. El sonido parecía fuera de lugar ante el peso de la mesa.

"No eres inocente", dijo en voz baja.

"No."

"No eres el asesino."

"No."

"Eres cómplice."

"Sí."

La palabra no lo fracturó.

Lo aceptó como si fuera la gravedad.

“La dejaste”, continuó.

"Sí."

“Ella lo intentó.”

"Sí."

“Y te marchaste.”

"Sí."

La repetición parecía deliberada.

Necesario.

“Vives con eso.”

"Sí."

"Cómo."

Una pausa.

Más largo que los demás.

"Yo no lo resuelvo", dijo. "Yo lo llevo".

La simplicidad del asunto la inquietó.

No hay justificación.

Sin replanteamiento.

Sólo peso.

Ella tomó un sorbo lento de café.

Ya se había enfriado.

"No quieres que confíe en ti completamente", dijo.

"No."

"Por qué."

“Porque la certeza distorsiona la percepción.”

“Y la ambigüedad no.”

“Lo agudiza.”

Silencio.

Se inclinó ligeramente hacia atrás.

Sin retroceder.

Creando espacio.

"Estás más cerca de lo que crees", dijo.

“¿A qué?”

“A la persona que entró.”

“Aún no le has puesto nombre.”

"No."

"Porque."

“Porque una vez que lo dices en voz alta”, respondió, “cruzas algo irreversible”.

"Y no lo has hecho."

"Aún no."

La fila se quedó ahí.

"Te estás protegiendo", dijo.

"Sí."

"Y yo."

"Sí."

“Esos no son objetivos alineados”.

"No."

La puerta del café se abrió de nuevo. Una ráfaga de aire frío entró brevemente, y luego se desvaneció.

Ella lo estudió.

“Tienes miedo”, dijo ella.

"Sí."

“De la prisión.”

"No."

“De exposición.”

"No."

“¿De qué?”

Él la miró directamente a los ojos.

“De volver a equivocarse.”

Las palabras fueron tranquilas.

Sin adornos.

Ella no respondió inmediatamente.

Él continuó.

“Si vuelvo a calcular mal el tiempo”, dijo, “alguien más asumirá las consecuencias”.

Silencio.

Ésta fue la primera vez que enmarcó el miedo como algo externo.

No es autoconservación.

Impacto.

“¿Crees que lo estoy asimilando ahora?” dijo.

"Sí."

“Y te sientes cómodo con eso”.

"No."

"Pero lo estás permitiendo."

"Sí."

La honestidad ya no la sorprendía.

La inquietó de una manera diferente.

No manipulación.

Alineación.

Por un momento, ninguno de los dos habló.

El ruido del café parecía distante.

Filtrado.

“No puedes decidir qué puedo llevar”, dijo.

"Lo sé."

“Entonces deja de calibrar mi exposición”.

"No puedo."

"Por qué."

“Porque yo empecé esto.”

“Y eso te obliga.”

"Sí."

Ella se echó hacia atrás.

Ahora lo he estudiado en su totalidad.

No tan sospechoso.

No como palanca.

Como hombre.

"Estás cansado", dijo ella.

"Sí."

“No estás calculando cada palabra”.

"No."

"Eso es nuevo."

"Sí."

Silencio.

No estratégico.

No cargado.

Sólo presente.

Su mano descansaba sobre la mesa entre ellos.

No alcanza.

Justo ahí.

Su mirada se posó allí brevemente.

Luego volvió a su rostro.

-No eres lo que esperaba -dijo.

“Define lo esperado”.

"Separado."

“Estoy desapegado.”

"No."

Ella casi sonrió.

“Ten cuidado”, dijo ella.

"Por qué."

“Porque si empiezas a asignarme rasgos, me malinterpretarás”.

"¿Soy yo?"

"Sí."

Silencio.

Había una fina línea de tensión, no explosiva.

Contenido.

Él no intentó tomar su mano.

Ella no lo retiró.

El espacio entre ellos se sentía cargado, pero no dramático.

Adrede.

"No estás solo en esto", dijo en voz baja.

"Lo sé."

"Tú."

"Sí."

Otra pausa.

"No quiero que te hagan daño", añadió.

“Eso no es una estrategia”.

"No."

“Es una preferencia.”

"Sí."

La distinción importaba.

Ella se puso de pie lentamente.

El movimiento rompió el silencio.

Él la miró.

"Te vas", dijo.

"Sí."

"No has terminado."

"No."

“Entonces por qué.”

“Porque la proximidad altera el juicio”.

"Y tú no quieres eso."

"No."

Silencio.

Él no intentó detenerla.

No alcanzó.

No cerró la distancia.

Él permaneció sentado.

Lo que hizo que la restricción fuera más pesada de lo que hubiera sido la persecución.

“Dijiste que lo llevabas”, dijo ella.

"Sí."

“No dejes que eso se convierta en identidad”.

Un ligero cambio en su expresión.

Entonces:

"No lo haré", dijo.

Ella se giró hacia la puerta.

En pausa.

Sin mirar atrás, añadió:

“La próxima vez, no asumas que necesito protección”.

No respondió inmediatamente.

Luego, detrás de ella:

"No lo haré."

Ella salió.

El aire frío eliminó el calor de su piel casi instantáneamente.

El lago se extendía oscuro y ancho hacia adelante.

El momento en el café no había sido romántico.

No había sido imprudente.

Había estado cerca.

Lo suficientemente cerca para distorsionar.

Y no podía permitirse la distorsión.

Su teléfono vibró cuando llegó a su coche.

Daniel.

Ella no respondió.

Un segundo después, apareció un texto.

No confíes en mí completamente.

Ella lo miró fijamente.

Luego escribí de nuevo:

No.

Ella se alejó sin mirar por el espejo retrovisor.

Capítulo once

Evidencia

El archivo no llegó por correo electrónico.

Apareció en la nube de su universidad a las 2:17 am.

Sin notificación.

Sin remitente.

Sólo una nueva carpeta titulada:

Metraje recuperado – 2008

Mara lo descubrió por accidente mientras exportaba notas de clases archivadas.

Se quedó mirando la marca de tiempo durante cinco segundos completos antes de hacer clic.

Dentro: un archivo de vídeo.

No hay metadatos visibles.

Sin explicación.

Lo descargó localmente antes de abrirlo.

Nunca transmita material desconocido.

Cuando finalmente presionó play, no aumentó el volumen.

Ella miró primero sin sonido.

El ángulo de la cámara estaba mal.

Demasiado alto.

Demasiado diagonal.

Como si estuviera situado al otro lado de un patio y pasara rápidamente a través de una ventana parcialmente obstruida.

Interior de cocina.

Granoso.

Color distorsionado por poca luz.

Dos figuras.

Daniel.

Lila.

Argumento.

No teatral.

No explosivo.

Pero cargado.

Lila estaba de pie cerca de la isla de la cocina, con una mano en el borde del mostrador.

Daniel más cerca de la puerta.

Él dio un paso adelante.

Las imágenes se movieron ligeramente: la cámara se ajustó automáticamente al movimiento.

Su brazo se movió.

El cuerpo de Lila se movió hacia atrás.

Impacto.

Ella se cayó.

El cuadro se congeló por medio segundo.

Luego cortar.

Mara no se movió.

Ella lo reprodujo nuevamente.

Esta vez con sonido.

El audio era débil, comprimido y distante.

Voces elevadas, pero palabras indistinguibles.

Luego el accidente.

No grites.

No se capturó ningún último aliento.

Sólo el sonido de algo sólido golpeando una baldosa.

Su garganta se apretó ligeramente.

Ella lo reprodujo de nuevo.

Lo reduje a la mitad de velocidad.

Observé la rotación del hombro.

La extensión de su brazo.

El punto de contacto.

Parecia un empujón.

No fue un roce accidental.

No es un retroceso defensivo.

Un movimiento hacia adelante.

Su mente, entrenada para resistir las primeras impresiones, se resistió.

Pero la imagen persistió.

Parecía un empujón.

Su teléfono vibró.

Serbal.

Ella lo dejó sonar una vez.

Dos veces.

Entonces respondió.

“Lo has visto”, dijo inmediatamente.

"Sí."

“Está circulando en ciertas oficinas”.

"No público."

"Aún no."

Ella no respondió.

—Mara —continuó con cuidado—, eso va a parecer decisivo.

“Parece decisivo”, respondió ella.

"Y."

"Y la apariencia no es prueba".

Silencio.

"No lo estás defendiendo", dijo Rowan.

“Estoy analizando el movimiento”.

“Desde qué posición.”

“Desde el marco antes del contacto”.

Ella terminó la llamada antes de que él pudiera presionar más.

Ella repitió el momento otra vez.

Congelar.

Zoom.

Detalle de grano borroso.

Su mano estaba abierta.

No cerrado.

Palma hacia afuera.

Ángulo hacia abajo.

Ella hizo zoom aún más lejos.

La distorsión de píxeles aumentó.

El pie derecho de Lila.

Talón levantado.

Peso no completamente plantado.

¿Estaba ya desequilibrada?

¿O reaccionando al contacto?

Ella se inclinó hacia atrás lentamente.

La versión más sencilla siguió adelante:

Él empujó.

Ella se cayó.

Todo lo demás siguió.

Error humano.

Pánico.

Silencio.

Contención.

No requiere arquitectura.

La navaja de Occam favoreció esa narrativa.

Sentía una opresión en el pecho.

No por miedo.

De la compresión cognitiva.

Si él empujaba—

Entonces todo su razonamiento estructural corría el riesgo de ser distorsionado.

Su teléfono vibró otra vez.

Daniel.

Ella se quedó mirando su nombre.

Por un momento se imaginó que no respondería.

Dejándolo sentarse con él.

En cambio, aceptó el llamado.

"Lo has visto", dijo.

"Sí."

Silencio.

No táctico.

Pesado.

“Dilo”, añadió en voz baja.

“Parece que la empujaste”.

Él no discutió.

"Lo sé."

“Diste un paso adelante.”

"Sí."

“Tu brazo se movió.”

"Sí."

"Ella se cayó."

"Sí."

La repetición fue precisa.

No estaba minimizando la secuencia.

“No la empujaste”, dijo.

"No."

Su pulso vaciló.

Pequeño.

Casi imperceptible.

“¿Qué hiciste?” preguntó ella.

"Lo alcancé."

“¿Para hacer qué?”

“Para detenerla.”

"De."

“De caerse.”

La explicación fue clara.

Quizás demasiado limpio.

Ella repitió la imagen nuevamente en su mente.

Rotación de hombro.

Cambio de peso.

Su duda se agudizó brevemente.

Sólo lo suficiente para cortar.

“Podrías estar reconstruyéndolo”, dijo en voz baja.

"Lo sé."

“Y puede que no lo recuerdes con exactitud.”

"Sí."

"Cómo."

Hizo una pausa.

Esta vez más largo.

“Porque lo repito todas las noches”, dijo.

La respuesta no sonó dramática.

Sonaba exhausto.

Ella cerró los ojos brevemente.

La memoria bajo trauma se distorsiona.

Pero la culpa también distorsiona.

Ambos pueden agudizar falsamente la certeza.

"No suenas en pánico", dijo.

—Sí, lo era —respondió—. Hace ocho años.

Silencio.

"¿Por qué no me enviaste esto primero?" preguntó.

“Porque necesitabas verlo sin mí en el marco”.

Todavía marcando el ritmo de la percepción.

“Estás controlando la secuencia”, dijo.

—No —respondió en voz baja—. Me lo voy a quitar.

Ella no respondió.

En lugar de eso, reprodujo el clip nuevamente, esta vez centrándose no en su brazo, sino en el movimiento de Lila.

Pie derecho en ángulo hacia dentro.

Talón ligeramente elevado.

Su centro de gravedad inestable antes del contacto.

Fue sutil.

Casi invisible a menos que lo reduzcas.

La trayectoria de caída no fue recta hacia atrás.

Era diagonal.

Más deslizamiento que lanzamiento.

Su certeza se quebró ligeramente.

No hacia la creencia.

Hacia la ambigüedad.

“No estás entrando en pánico porque sabes algo más”, dijo.

"Sí."

"Qué."

"Secuencia."

“Deja de decir eso.”

"No puedo."

El silencio se prolongó.

No es cómodo.

No hostil.

Estructural.

“Si ella respiraba a las 10:07”, continuó, “la caída no fue definitiva”.

La lógica presionó contra la imagen en su mente.

El empujón.

El impacto.

La nota del paramédico.

La brecha.

Su duda permaneció.

Pequeño.

Vivo.

“Entiendes”, dijo con cuidado, “que si la presionas, incluso impulsivamente, todo cambia”.

"Sí."

"Y estás seguro de que no lo hiciste."

"Sí."

“¡Qué seguro!”

"Cierto."

Su voz no se elevó.

No se endureció.

Se mantuvo nivelado.

Eso la inquietó más de lo que lo hubiera hecho cualquier actitud defensiva.

Por una fracción de segundo, imaginó que él estaba mintiendo con

precisión.

Que había estudiado las imágenes y elaborado una defensa biomecánica.

El pensamiento pasó.

Pero pasó lentamente.

"No me estás pidiendo que confíe en ti", dijo.

"No."

"Me estás pidiendo que examine el ángulo".

"Sí."

Silencio.

Ella repitió el clip una última vez.

Impacto.

Duro.

Real.

Pero no necesariamente letal.

Su duda no desapareció.

Se reposicionó.

Ella cerró el expediente.

Guardó una copia local.

Lo cifré.

"Si esto se hace público", dijo, "estarás acabado".

"Sí."

"Pareces tranquilo al respecto."

"No lo soy."

"Qué vas a."

"Alineado."

La palabra cayó silenciosamente.

¿Alineado con qué?

¿Verdad?

¿O estrategia?

Ella no estaba segura.

Después de que terminó la llamada, se sentó en la cocina oscura sin encender las luces.

El lago fuera de su ventana era invisible a esa hora.

Sólo ausencia.

Ella repitió la caída nuevamente en su mente.

No como fiscal.

No como defensor.

Como analista.

Ángulo del brazo.

Cambio de peso.

Colocación del pie.

Había suficiente ambigüedad para resistir la certeza.

Pero suficiente fuerza para mantener la sospecha.

Por un breve momento—

Ella consideró alejarse.

Dejar que el sistema se colapse en la explicación más simple.

Él empujó.

Caso cerrado.

Pero la simplicidad rara vez sobrevive al escrutinio.

Y la nota del paramédico todavía existía.

10:07.

Respiración.

Si él hubiera empujado—

Todavía no era el final de la secuencia.

Su teléfono vibró una vez más.

Un texto de un número desconocido.

La óptica se deteriora rápidamente.

Ella lo miró fijamente.

Luego no borré nada.

Archivado todo.

Las pruebas no lo exculparon.

Tampoco lo condenó completamente.

Introdujo fractura.

Y la fractura, una vez visible, se extiende.

Ella miró la imagen congelada en su pantalla una última vez.

El brazo de Daniel se extendió.

El talón de Lila se levantó.

Impacto inminente.

La verdad suspendida entre píxeles.

Capítulo doce

Distorsión

Mara no llamó a Daniel a la mañana siguiente.

Ella giró su teléfono boca abajo y lo dejó así.

El video permaneció abierto en la pantalla de su computadora portátil y se detuvo a las 9:26:14 p. m.

Fotograma: medio movimiento.

El talón de Lila se levantó.
El brazo de Daniel se extendió.
Impacto inminente.

La imagen parecía decisiva.

Lo cual la hizo desconfiar.

Cerró las persianas hasta la mitad para reducir el resplandor y volvió a abrir las fotografías forenses del expediente original.

Angulo de caída.

Lugar del impacto.

Distribución del patrón sanguíneo.

Superpuso la imagen fija del video junto a la foto de la escena del crimen del azulejo de la cocina.

Si Daniel hubiera empujado con fuerza hacia adelante, el cuerpo de Lila habría viajado en una línea más recta hacia atrás.

En cambio, el impacto en la fotografía se inclinó hacia adentro, hacia la isla.

No directamente lejos de él.

Ella hizo zoom más lejos.

La distorsión de píxeles aumentó.

El grano de la vieja cámara ocultaba tanto como revelaba.

Ella escribió en su cuaderno:

Ángulo inconsistente con el empujón con toda su fuerza. Posible desequilibrio en el pivote antes del contacto.

Ella se quedó mirando las palabras.

Posible.

No estoy seguro.

Ella repitió el clip nuevamente.

Esta vez mirando a Lila.

No Daniel.

El hombro derecho de Lila se movió primero.

No en reacción.

En anticipación.

Como si ya hubiera empezado a girar.

Mara redujo la velocidad del vídeo a un cuarto.

A las 9:26:12 la mirada de Lila cambió.

No en Daniel.

Más allá de él.

Por encima del hombro.

Mara congeló la imagen.

Ampliado.

Fue sutil.

Casi imperceptible.

Pero sus ojos no estaban fijos en él.

Estaban concentrados en algún lugar detrás de él.

Su pulso se aceleró.

¿Por qué ella lo ignoraría en medio de una discusión?

Ella rebobinó de nuevo.

Observó.

Sí.

La mirada estaba allí.

Breve.

Pero intencional.

Mara se reclinó lentamente.

Si alguien más hubiera estado en el apartamento…

Si alguien entrara en medio de una discusión...

Esa mirada importaba.

Ella volvió a sacar el anexo del paramédico.

22:07 horas

Se observó actividad respiratoria superficial.

Si Lila hubiera vivido tanto tiempo...

La caída a las 9:26 no fue el punto final.

El clip parecía decisivo.

Pero la secuencia se extendió más allá.

Su teléfono vibró.

Un mensaje de un colega académico con el que no había hablado en meses.

> ¿Estás emocionalmente involucrado en esto? Empieza a parecerlo.

Ella no respondió.

Le siguió una segunda notificación: un clip de un panel de discusión de noticias que circuló en Internet.

Un analista jurídico dice:

La experiencia investigadora de la Dra. Ellison podría predisponerla a ver una conspiración institucional en lugar de una culpabilidad individual.

Predisponer.

La palabra la irritó.

Sugirió un sesgo disfrazado de experiencia.

Ella silenció el clip sin terminarlo.

Ella regresó al marco.

La mirada de Lila por encima del hombro de Daniel.

Si alguien se parara detrás de él...

¿Dónde se colocarían en relación al ángulo de la cámara?

Ella dibujó el diseño de memoria.

Puerta a la derecha.

Ventana detrás del fregadero.

Centro de la isla.

Si un tercero entró desde el pasillo—

Se pararían aproximadamente a cinco pies detrás de Daniel.

Exactamente hacia donde se movieron los ojos de Lila.

Se le hizo un nudo en el estómago.

La posibilidad no es prueba.

Pero es una disrupción.

Su teléfono vibró de nuevo.

Daniel.

Ella lo dejó sonar.

Luego el buzón de voz.

Ella no lo escuchó.

En lugar de eso, volvió al vídeo y aumentó el brillo artificialmente.

La mejora digital creó distorsión, pero aclaró ligeramente el contraste.

Por una fracción de segundo antes del impacto—

Una sombra se movió a lo largo de la pared detrás de Daniel.

Débil.

Podría ser un artefacto de la cámara.

Podría ser un error de compresión.

Podría ser alguien entrando en escena.

Su pulso se hizo más lento deliberadamente.

La excitación distorsiona el análisis.

Ella lo reprodujo de nuevo.

Y otra vez.

La sombra era inconsistente.

A veces visible.

A veces no.

Ella se reclinó y cerró los ojos brevemente.

¿Qué pasa si estás viendo lo que quieres ver?

El pensamiento llegó limpio.

Sin emociones.

Su pecho se apretó ligeramente.

¿Y si estuviera preservando la teoría de la arquitectura porque validaba su trabajo?

¿Porque justificaba su participación?

Porque si fuera solo un empujón...

Entonces toda esta escalada fue innecesaria.

La duda persistía.

Pequeño.

Afilado.

Ella abrió los ojos.

Miré nuevamente el ángulo de desgaste.

Miré el talón de Lila.

Miró su mirada.

La navaja de Occam favorecía la explicación más simple.

Pero la realidad no siempre se ajusta a la sencillez.

Su teléfono vibró de nuevo.

Esta vez Rowan.

“Tienes que ver esto”, dijo cuando ella respondió.

"Qué."

“Un afiliado de la red está hablando directamente contigo”.

"No estoy mirando."

"Debería."

Ella encendió la televisión de mala gana.

Una mesa redonda.

Su nombre en el gráfico del tercio inferior.

¿El Dr. Ellison es demasiado cercano al sospechoso?

Un ex fiscal habló con calma:

“Cuando un psicólogo critica públicamente el silencio institucional y luego se convierte en parte de un caso reabierto que involucra a figuras institucionales, la objetividad debe ser cuestionada”.

Objetividad.

De nuevo.

No culpa.

Inclinación.

Más corrosivo.

"Te están posicionando como alguien comprometido", dijo Rowan en voz baja.

"Lo sé."

“Tienes que hacer una declaración.”

"No."

“Mara.”

“Si hablo, valido la narrativa”.

“Si no lo haces, ellos lo controlan”.

Ella apagó el televisor.

"No están atacando la evidencia", dijo. "Están atacando el punto de vista".

"Sí."

“Y eso me dice algo”.

"Qué."

“Se sienten incómodos con la secuencia”.

Silencio.

"Suenas convencido", dijo Rowan.

"No estoy convencido."

"Qué vas a."

"Perturbado."

Ella terminó la llamada.

Regresé a la computadora portátil.

La mirada de Lila de nuevo.

Por encima del hombro de Daniel.

Su mente repitió el momento.

El argumento.

El paso adelante.

La mirada.

La caída.

Amplió el marco una última vez.

Se amplió hasta que los píxeles se volvieron borrosos.

En el borde del marco, cerca de la puerta—

Una línea vertical.

Más oscuro que la pared.

Angosto.

Podría ser un perchero.

Podría ser una sombra.

Podría no ser nada.

Ella sintió la duda de nuevo.

Esta vez más pesado.

Es posible que estés construyendo complejidad para evitar la simplicidad.

Ella exhaló lentamente.

Luego hizo algo que había evitado.

Ella imaginó la versión más limpia.

Él empuja.

Ella cae.

Él se va.

Alguien la encuentra demasiado tarde.

Sin arquitectura.

Sin contención.

Solo un error.

Las líneas de freno.

La vigilancia.

La fuga.

Los medios de comunicación.

Todo coincidencia.

Su pecho se apretó.

El patrón resistió esa interpretación.

Las coincidencias rara vez se agrupan con tanta eficiencia.

Su teléfono vibró otra vez.

Daniel.

Ella respondió esta vez.

"Lo estás viendo", dijo.

"Sí."

"Lo viste."

"Sí."

Silencio.

“Estás dudando”, añadió.

"Sí."

Él no parecía ofendido.

Sonaba casi aliviado.

"Deberías", dijo.

Eso la inquietó más de lo que lo hubiera hecho cualquier actitud defensiva.

"No me estás pidiendo que te crea", dijo.

"No."

"No te estás defendiendo."

“Ya lo hice hace ocho años”.

-Entonces ¿qué estás haciendo?

"Espera."

"Para qué."

“Para que lo veas.”

Ella volvió a mirar fijamente la imagen congelada.

“¿Qué se supone que debo ver?” preguntó en voz baja.

Hizo una pausa.

No mucho.

“Sus ojos”, dijo.

Su pulso cambió.

"Te diste cuenta."

"Sí."

“Ella miró más allá de ti.”

"Sí."

Silencio.

"No me lo dijiste", dijo ella.

"No."

"Por qué."

“Porque si lo vieras solo, confiarías en él”.

Ella no respondió.

Él continuó.

"No soy inocente", dijo. "Pero no soy el final de la secuencia".

La línea se asentó pesadamente.

Ella repitió el fotograma otra vez.

La mirada de Lila.

Breve.

Enfocado.

Más allá de él.

“¿Estaba ya allí?” preguntó.

Silencio.

Límite.

“Todavía estás secuenciando”, dijo.

"Sí."

"Eres agotador."

"Sí."

Por un momento, casi sonrió.

Entonces no lo hizo.

“Entiendes”, dijo, “que si me equivoco en esto…”

"Sí."

“Me derrumbo profesionalmente.”

"Sí."

“Y si estoy en lo cierto…”

"Sí."

“Todo se derrumba.”

"Sí."

Silencio.

Éste más pesado.

El viento presionaba débilmente contra las ventanas de su apartamento.

“No tienes miedo a la cárcel”, dijo.

"No."

“Tienes miedo de equivocarte.”

"Sí."

Ella creyó eso.

Lo cual la asustó más que el vídeo.

Después de terminar la llamada, apagó el televisor por completo.

Regresó al escritorio.

Escribió una línea en su cuaderno:

La distorsión ocurre cuando la presión narrativa excede la claridad de la evidencia.

Ella lo subrayó una vez.

Luego añadió:

Pero la represión también distorsiona.

Ella cerró la computadora portátil lentamente.

La duda permaneció.

Pero había cambiado de forma.

Ya no era: ¿La empujó?

Fue:

¿Ya había alguien allí?

El vídeo tenía como objetivo poner fin a la discusión.

Más bien, lo amplió.

Ella se puso de pie y caminó hacia la ventana.

Más allá de las luces de la ciudad, el lago yacía oscuro e ilegible.

En algún lugar de ese marco...

Entre la elevación del talón y el impacto—

Podría existir una tercera variable.

O tal vez esté proyectando uno.

Ambas posibilidades requieren cautela.

Su teléfono vibró una última vez.

Número desconocido.

Ella no respondió.

En cambio, siguió un mensaje.

La credibilidad se erosiona silenciosamente.

Ella se quedó mirando las palabras.

Luego bloqueó su pantalla.

La caída había sido real.

El empujón: ambiguo.

La mirada, innegable.

Y en algún lugar dentro de esa ambigüedad…

La presión iba en aumento.

.

Capítulo trece

Confesión parcial

Esta vez él eligió la ubicación.

No es un café.

No es un edificio del campus.

No el lago.

Un estacionamiento público con vista al río: niveles de concreto, iluminación fluorescente, costados abiertos por donde el aire frío se filtra en corrientes constantes.

Neutral.

Transitorio.

Nadie permanece mucho tiempo en los estacionamientos.

Mara llegó primero.

Se estacionó a dos filas de la rampa de entrada y permaneció dentro del auto durante un minuto entero antes de salir.

El coche de Daniel llegó exactamente tres minutos después.

Él aparcó frente a ella.

Motor apagado.

Ninguno se movió inmediatamente.

Luego salió.

El aire olía ligeramente a petróleo y a invierno.

"Estás aumentando la tensión", dijo antes de que él la alcanzara.

"Sí."

“¿Por qué aquí?”

“Porque nadie se queda”.

Ella lo estudió.

Él parecía el mismo.

Cansado, sí.

Pero no frenético.

“Viste el marco”, dijo.

"Sí."

"Viste sus ojos."

"Sí."

“Y todavía no estás seguro.”

"Sí."

Él asintió una vez.

Bien.

“Entonces dejemos de darle vueltas”, dijo.

Ella no respondió.

Se acercó más, pero no lo suficiente como para invadir.

“Estuve allí”, dijo.

Las palabras flotaban entre ellos, desnudas y directas.

“Discutí con ella.”

"Sí."

“Di un paso adelante.”

"Sí."

"Ella se cayó."

"Sí."

“Y me fui.”

"Sí."

Sin evasión.

Sin remodelación.

Concreto.

Ella esperó.

Él la miró fijamente a los ojos.

"Estuve allí", repitió. "Pero no la maté".

La frase cayó más fuerte al aire libre.

No gritó.

No se suplicó.

Metido.

“Entiendes cómo suena eso”, dijo.

"Sí."

“Entiendes que el vídeo parece violento”.

"Sí."

“Entiendes que la mayoría de la gente no analizará el ángulo o la trayectoria”.

"Sí."

“Entonces ¿por qué reabrir esto?”

Él no lo dudó.

“Porque no soy el final de la secuencia”.

Silencio.

El viento se movía a través del plano abierto, haciendo sonar algo metálico en la distancia.

“La dejaste respirando”, dijo.

"Sí."

“Ella lo intentó.”

"Sí."

"Viste eso."

"Sí."

“Y te marchaste.”

"Sí."

La repetición ahora parecía un ritual.

Necesario.

“¿Por qué?”, preguntó en voz baja.

“Porque creí que la ayuda vendría.”

"De quién."

Esta vez miró hacia otro lado.

No evasivo.

Mesurado.

“Sabes el nombre”, dijo.

"Eso no es una respuesta."

"No."

“Entonces responde.”

Una pausa.

Más largo que los demás.

Entonces:

“Me dijeron que se solucionaría”.

"Por."

Silencio.

Límite.

“Confiaste en él”, dijo ella.

"Sí."

“Y ese fue tu error”.

"Sí."

La palabra salió limpia.

Sin defensa.

Sin racionalización.

"Estás admitiendo negligencia", dijo.

"Sí."

“Estás admitiendo proximidad”.

"Sí."

“Estás admitiendo que tu movimiento contribuyó”.

"Sí."

“Pero no asesinato.”

"No."

El viento ahora presionaba más fuerte, cortándolos entre ellos.

Ella lo estudió cuidadosamente.

“Aún podríamos estar minimizando”, dijo.

"Sí."

“Podrías estar protegiéndote.”

"Sí."

"Pero no lo eres."

"No."

"Cómo lo sabes."

“Porque si me estuviera protegiendo”, dijo en voz baja, “habría aceptado la narrativa cerrada”.

"Y no lo hiciste."

"No."

Silencio.

Por un momento, permitió que la explicación más simple volviera a surgir.

Él empuja.

Ella cae.

Él entra en pánico.

Él se va.

Alguien la encuentra demasiado tarde.

Esa versión no requería arquitectura.

No hay salas de juntas.

No hay reuniones con donantes.

Sólo miedo.

Su pecho se apretó ligeramente.

“Podrías haber entrado en pánico”, dijo.

"Hice."

“Y te convenciste de que no era fatal”.

"Sí."

“Y se fue.”

"Sí."

“Y todo lo que vino después fue contener un accidente”.

"Sí."

No se resistió a la versión.

Lo dejó reposar.

Lo que lo hizo más pesado.

“Y eso todavía es posible”, dijo.

"Sí."

—Entonces, ¿por qué estás tan seguro?

“Por quien ya estaba allí.”

Su pulso cambió.

“No estabas solo”, dijo.

"No."

Silencio.

La estructura de hormigón amplificó el espacio entre ellos.

"No le vas a poner nombre", dijo.

"No."

"Por qué."

—Porque una vez que lo haga —respondió—, ya no estarás reconstruyendo. Estás apuntando.

“Y eso cambia.”

"Todo."

Ella se acercó más.

No íntimo.

Intención.

“No tienes derecho a protegerme del conocimiento”.

“No te estoy protegiendo.”

“Entonces qué.”

"Estoy retrasando las consecuencias".

“Secuencia de nuevo.”

"Sí."

Ella casi se rió.

No porque fuera divertido.

Porque era agotador.

"Me estás pidiendo que te crea sin revelarme todo".

"No."

"¿Qué estás preguntando?"

“Te pido que examines lo que no encaja”.

“Lo que no encaja.”

“La compresión de la línea de tiempo”.

“La nota del paramédico”.

"Sí."

“La vigilancia.”

"Sí."

“Las líneas de freno.”

"Sí."

Silencio.

“Y el vídeo”, añadió en voz baja.

"¿Qué pasa con eso?"

“No termina con el otoño”.

Ella lo miró fijamente.

“Corta.”

"Sí."

"Y."

“Y eso es intencional”.

La palabra establecida.

Intencional.

“¿Crees que fue editado?”

"Sí."

"No puedes probar eso."

"No."

"Me estás pidiendo que asuma."

"No."

“Entonces qué.”

“Te pido que preguntes por qué termina ahí”.

Silencio.

Ella repitió el cuadro en su mente.

Impacto.

Cortar.

No estaba equivocado.

El clip terminó antes del final.

Antes del aliento.

Antes del movimiento.

Antes de la secuencia.

"No eres inocente", repitió.

"No."

“Lleva esto tú.”

"Sí."

“La dejaste.”

"Sí."

“Y te arrepientes de eso.”

"Sí."

“No porque te haga parecer culpable”.

"No."

“Porque te hace cómplice”.

"Sí."

La palabra resonó débilmente en el espacio de hormigón.

Cómplice.

No es asesino.

No víctima.

Algo más duro.

"Estás cansado", dijo ella.

"Sí."

“¿De qué?”

“Llevándolo solo.”

La honestidad parecía sencilla.

Sin teatralidad.

Sólo fatiga.

Ella buscó en su rostro cualquier fractura.

No había ninguno.

Sólo peso.

—Entiendes —dijo lentamente— que si me alineo contigo públicamente y te equivocas...

"Sí."

“Lo pierdo todo.”

"Sí."

“Y si no me alineo y tienes razón…”

"Sí."

“Entonces alguien más queda protegido”.

"Sí."

El silencio se prolongó durante mucho tiempo.

Él no se acercó más.

No alcanzó.

No intenté suavizar el momento.

"Estuve allí", repitió. "Pero no la maté".

La repetición se sintió como un ancla.

No persuasión.

Ancla.

Ella inhaló lentamente.

Luego hizo la pregunta que había estado rondando desde que apareció el video.

"Cuando ella miró más allá de ti", dijo en voz baja, "¿a quién estaba viendo?"

Una pausa más larga esta vez.

El viento soplaba a través del plano abierto.

Un coche pasó por debajo de ellos en la calle.

Entonces-

"Ella no me estaba mirando", dijo.

“Eso no es lo que pregunté.”

Él sostuvo su mirada.

Y no respondió.

El silencio se expandió.

Esta vez dio un paso atrás.

Distancia física.

No retroceder.

Límite.

“Todavía estás secuenciando”, dijo.

"Sí."

“Y todavía sigo dudando.”

"Sí."

"Bien."

La palabra la inquietó.

“Quieres duda.”

“Quiero que seas preciso.”

Ella meneó la cabeza ligeramente.

"Eres imposible."

"Sí."

Por un momento, algo parecido a una sonrisa se dibujó en su rostro.

Luego desapareció.

"No eres el final de la secuencia", dijo en voz baja.

"No."

“Y la caída tampoco.”

"No."

Silencio de nuevo.

Esta vez más pesado.

Más peligroso.

"No te pido que confíes en mí", dijo.

"Bien."

“Te pido que no te detengas”.

Ella no respondió.

En lugar de eso, se dio la vuelta y caminó hacia su coche.

A mitad de camino, se detuvo.

Sin darse la vuelta, dijo:

“Si me mientes, no te juzgaré con delicadeza”.

“Lo sé”, respondió.

Ella no miró hacia atrás.

No fue necesario.

Ella salió de la estructura sin mirar el espejo retrovisor.

Detrás de ella, Daniel permaneció de pie entre los pilares de hormigón.

Solo.

Alineado con algo que todavía no podía ver completamente.

Él había estado allí.

Él se había mudado.

Ella se había caído.

Ella estaba respirando a las 10:07.

Alguien más había estado presente.

Y todavía no le ponía nombre.

La confesión fue parcial.

Adrede.

Incompleto.

Lo cual significaba—

La verdad no estaba limpia.

Y él tampoco lo era.

Capítulo catorce

Proximidad

Era pasada la medianoche cuando ella lo llamó.

No interrogar.

No analizar material filmado.

Sólo para hablar.

Él respondió al segundo timbre.

"Estás despierto", dijo.

"Sí."

Silencio.

No tenso.

Sólo presente.

"Camina", dijo ella.

Una pausa.

"Dónde."

“El lago.”

Diez minutos después, se movían uno al lado del otro a lo largo del sendero de la costa.

No hay coches cerca.

Sin medios.

Sin observadores.

El viento arrastraba olas bajas contra las barreras de hormigón.

Durante un rato, ninguno de los dos habló.

La ciudad detrás de ellos zumbaba a lo lejos.

"No pareces sorprendido de que te haya llamado", dijo.

“Estaba esperando.”

"Para qué."

“Para que tú decidas si valía la pena continuar.”

Ella lo miró brevemente.

“No es así como encuadro a la gente”.

—No —dijo en voz baja—. Tú encuadra la secuencia.

Silencio.

Ella dejó de caminar.

Se giró hacia el agua.

Él también se detuvo, pero no se acercó más.

“Podrías haber dejado que terminara con el vídeo”, dijo.

"Sí."

"No lo hiciste."

"No."

"Por qué."

Él consideró esto cuidadosamente.

“Porque si hubieras creído en la versión más simple”, dijo, “habrías dado un paso atrás”.

“Y eso te habría protegido”.

"Sí."

“Y dañó algo más.”

"Sí."

Silencio.

El viento presionaba más fuerte.

Ella lo estudió de perfil.

“Uno no se defiende emocionalmente”, dijo.

"No."

"Por qué."

“Porque no cambiará el impacto”.

“El impacto importa”.

"Sí."

“Pero la intención también”.

"Sí."

Una pausa.

“Querías atraparla”, dijo.

"Sí."

"Fracasaste."

"Sí."

"Te fuiste."

"Sí."

“Y has estado repitiendo eso durante ocho años”.

"Sí."

La repetición ahora se sentía diferente.

Menos acusatorio.

Más íntimo.

"¿Ves su cara cuando lo reproduces?" preguntó en voz baja.

"Sí."

“O simplemente el movimiento”.

"Ambos."

Silencio.

Ella reanudó su caminata lentamente.

Él siguió su ritmo sin ajustar la distancia.

“Dijiste que lo llevabas”, dijo ella.

"Sí."

"Qué significa eso."

“Significa que no me absuelvo”.

“Eso no es lo mismo que llevar.”

Inhaló lentamente.

“Significa que no dejo que la narrativa me simplifique”.

Ella consideró eso.

“¿Crees que simplifico?”

"No."

“¿Crees que los demás lo hacen?”

"Sí."

El camino se estrechó ligeramente a medida que avanzaban hacia un tramo más oscuro de la costa.

Aquí no hay farolas.

Sólo el resplandor de la ciudad difundido sobre el agua.

-No eres lo que esperaba -dijo.

“Define lo esperado”.

"Separado."

“Estoy desapegado.”

"No."

Ella casi lo corrigió.

Entonces no lo hizo.

—Estás controlado —aclaró—. No desconectado.

Silencio.

Eso estuvo más cerca de ser exacto.

“No eres frágil”, añadió.

“No me presento de esa manera”.

“Tú tampoco te sientes así.”

Esta vez ella lo miró directamente.

“Ten cuidado”, dijo ella.

"Por qué."

“Porque una vez que empieces a asignarme interioridad, me leerás mal”.

“Ya lo estoy haciendo.”

"Sí."

Una leve casi sonrisa.

Se fue rápidamente.

Llegaron a una barrera baja de hormigón que daba al agua.

Ella se apoyó en él.

Él estaba de pie junto a ella.

Lo suficientemente cerca para sentir calor a través de los abrigos.

No tocar.

"Estás cansado", dijo ella.

"Sí."

“¿De qué?”

“De gestión de consecuencias”.

Ella lo estudió.

“Eso es diferente a cargar con la culpa”.

"Sí."

“¿Cuál pesa más?”

No respondió inmediatamente.

“La incertidumbre”, dijo finalmente.

“¿De qué?”

“De si irse cambió el resultado”.

Silencio.

El viento se suavizó brevemente.

«Si te hubieras quedado», dijo, «¿qué habrías hecho?»

“Llamamos a los servicios de emergencia.”

"No lo hiciste."

"No."

"Porque."

“Porque creí que una escalada expondría más que lesiones”.

Ella sintió que esa línea se asentaba.

“Estabas protegiendo la estructura”, dijo.

"Sí."

“Y lo calculé mal.”

"Sí."

Silencio.

Por un momento, ninguno de los dos se movió.

La distancia entre ellos se sentía más delgada.

No por proximidad.

Por honestidad.

"No quieres que confíe en ti completamente", dijo.

"No."

"Por qué."

“Porque la certeza ciega.”

“Y la duda no.”

“Se agudiza.”

Ella estudió su rostro en la tenue luz.

“Tienes miedo de volver a equivocarte”, dijo.

"Sí."

“Y de que yo esté equivocado.”

"Sí."

"Por qué."

“Porque si me calculas mal, te derrumbas”.

“Y si te calculo bien.”

"Sí."

“Y entonces alguien más se derrumba.”

"Sí."

Silencio de nuevo.

Éste más lento.

Se movió un poco más cerca.

No de repente.

No reclamando

Sólo reduciendo el espacio en pulgadas.

Ella lo sintió.

No se movió

—No deberías estar aquí conmigo —dijo en voz baja.

"Por qué."

“Porque la proximidad altera el juicio”.

"Lo sé."

“Y viniste de todos modos.”

"Sí."

La admisión me pareció imprudente.

Ella miró su mano que descansaba cerca de la de ella en el borde de concreto.

Cerca.

No tocar.

El aire entre sus dedos tenía más carga que cualquier discusión.

"No estás limpio", dijo suavemente.

"No."

"No eres inocente."

"No."

“Pero no eres lo que te están haciendo”.

"No."

Silencio.

Ahora él se giró ligeramente hacia ella.

Íntimamente.

No presionar.

Espera.

“No se pide la absolución”, dijo.

"No."

“No pides creer.”

"No."

“¿Qué pides?”

“Para que no te detengas.”

Las palabras cayeron silenciosamente.

Sin fuerza.

Sin súplica.

Ella sostuvo su mirada.

Por un momento, el ruido de la ciudad se desvaneció por completo.

Sólo había viento y aliento y el leve movimiento de una tela contra otra.

Levantó la mano ligeramente.

No hacia su cara.

No dramático.

Sólo lo suficiente para cerrar los últimos centímetros entre sus dedos.

Se detuvo antes del contacto.

Esperó.

La restricción fue más fuerte de lo que habría sido el tacto.

Sintió el peso de esa pausa.

Luego, lentamente, dejó que sus dedos descansaran contra los de él.

No es atrapante.

No entrelazarse.

Sólo contáctanos.

Cálido.

Real.

Por un segundo—

No existía nada más.

Sin medios.

No hay imágenes.

Sin arquitectura.

Sólo gravedad compartida.

Él no la atrajo hacia sí.

No se inclinó.

Se quedó exactamente donde estaba.

Lo que hizo que fuera más difícil dar un paso atrás.

"No puedes dejar que esto te distorsione", dijo en voz baja.

"No lo haré."

"No lo sabes."

"No."

Silencio.

Ella retiró la mano primero.

No de repente.

Sólo lo suficiente.

“Esto no es claridad”, dijo.

"No."

“Es proximidad.”

"Sí."

“Y el análisis de cambios de proximidad”.

"Sí."

Ella se apartó de la barrera.

Él no siguió.

"No has terminado", dijo.

"No."

"Pero te vas."

"Sí."

"Por qué."

“Porque no quiero decidir nada esta noche.”

Él asintió una vez.

"Eso es preciso."

Ella se alejó unos pasos.

Luego se detuvo.

Sin girar:

“Si me mientes, esto se derrumbará más fuerte de lo que esperas”.

“Lo sé”, dijo.

Ella no miró hacia atrás.

El viento se sentía más frío ahora.

Más claro.

Llegó a su coche y se detuvo antes de abrirlo.

Su teléfono vibró.

Una notificación de un sitio de noticias:

El contacto continuo de Ellison con el sospechoso plantea cuestiones éticas

Ella se quedó mirando el titular.

Luego bloqueó la pantalla sin abrirla.

Proximidad.

Sí.

Alteró el juicio.

Pero también aclaró el peso.

Él no estaba pidiendo confianza.

Estaba pidiendo continuación.

Y eso era más peligroso.

Ella se alejó lentamente.

Detrás de ella, el lago permanecía inquieto.

Y por primera vez desde que esto reabrió—

El peligro parecía menos institucional.

Y más personal.

Capítulo quince

Choque

La pista financiera no era obvia.

Nunca lo es.

Mara no lo encontró en los registros policiales.
Lo encontró en las declaraciones de donantes archivadas, documentos públicos que la mayoría de la gente nunca compara con los registros estudiantiles.

Jonathan Hale había supervisado un fondo de becas privado el año en que Lila desapareció.

Un fondo discrecional.

No es ilegal.

No es ningún secreto.

Simplemente opaco.

Se desplazó lentamente por las actas archivadas del consejo.

Las notas de la reunión hicieron referencia a una “escalada estudiantil inesperada” dos semanas antes del 14 de octubre.

Escalada.

Esa palabra otra vez.

Ella sacó el expediente académico de Lila.

Promedio académico alto.
Sin cargos disciplinarios.
Asistencia de investigación a cargo de un profesor vinculado indirectamente al departamento administrativo de Hale.

Nada dramático.

Nada inestable.

Entonces lo encontró.

Una cadena de correo electrónico, recuperada pero nunca destacada en la investigación original.

Lila a Hale.

Línea de asunto:

Aclaración requerida

El tono era tranquilo.

Profesional.

Preciso.

> “Creo que puede haber inconsistencias entre el registro de desembolso de becas y el resumen del informe de los donantes”.

Ninguna acusación.

Ninguna amenaza.

Sólo observación.

La respuesta de Hale llegó seis horas después.

Breve.

> “Podemos discutir esto en privado”.

En privado.

Mara se reclinó lentamente.

Hubo un segundo correo electrónico dos días después.

Éste no fue enviado a Hale.

Enviado a Daniel.

> “No creo que se dé cuenta de que entiendo la estructura”.

Estructura.

No tener pánico.

No tener miedo.

Estructura.

Mara releyó la frase dos veces.

Luego una tercera vez.

No había histeria en ello.

Sin desesperación.

En todo caso—

Había compostura.

Y eso la inquietó más de lo que lo hubiera hecho la angustia.

Había imaginado, en reconstrucciones anteriores, a una joven abrumada por el peso institucional.

Pero el tono de esos correos electrónicos sugería algo más.

Lila no se había deshecho.

Ella había sido metódica.

Calma.

Más tranquilo de lo que Mara había asumido inicialmente.

Ella no se enfrentaba a ciegas.

Ella estaba posicionándose.

Mara volvió a abrir el registro de llamadas de Daniel.

20:58 h — Llamada saliente línea administrativa.

21:02 hs — Entrando a Daniel.

Si Hale se hubiera dado cuenta de que Lila entendía algo estructural...

Si Daniel hubiera sido informado de ese conocimiento...

El enfrentamiento a las 9:26 no fue cuestión de emoción.

Se trataba de apalancamiento.

Su teléfono vibró.

Serbal.

“Esto no te va a gustar”, dijo.

“Define como.”

Encontramos discrepancias en la auditoría interna desde 2008. Pequeñas. Distribución incorrecta de fondos de donantes.

“Qué pequeño.”

Lo suficientemente pequeño como para ignorarlo públicamente. Lo suficientemente grande como para importar en privado.

"Y Hale firmó."

"Sí."

Silencio.

“Lila lo vio”, dijo Mara.

"Eso es lo que parece."

“Y se lo contó a Daniel.”

"Sí."

“Y se enfrentó a Hale”.

"Probablemente."

Mara cerró los ojos brevemente.

El patrón se agudizó.

"Ella no se estaba desplomando", dijo en voz baja.

"No."

“Ella estaba escalando.”

"Sí."

Había una diferencia.

El colapso es caótico.

La escalada es deliberada.

“Ella entendía el apalancamiento”, añadió Mara.

"Sí."

“Y eso la hacía peligrosa”.

"Sí."

Silencio.

Mara abrió el correo electrónico nuevamente.

“Él no se da cuenta de que entiendo la estructura”.

La línea se sentía estable.

No imprudente.

Se imaginó a Lila parada en esa cocina.

No histérica.

No acorralado.

Enfocado.

Su suposición inicial —de que la emoción había superado al juicio— ahora parecía más débil.

“Ella no era inestable”, dijo Mara.

"No."

“Ella estaba tranquila.”

"Sí."

“Y eso cambia el otoño”.

"Cómo."

"Si ella estaba serena", dijo Mara lentamente, "no se agitaba".

Silencio al otro lado.

“¿Crees que la discusión no fue emotiva?”, dijo Rowan.

“Creo que estaba controlado”.

“Y eso es peor.”

"Sí."

Porque la escalada controlada invita a una respuesta calculada.

Su teléfono vibró otra vez.

Daniel.

Ella no respondió inmediatamente.

En lugar de eso, volvió a consultar los registros de los donantes.

Había tres firmas en el formulario de supervisión.

Sano.

Un oficial de finanzas.

Y un nombre adicional, redactado en la copia pública, pero visible en la capa PDF archivada.

El nombre le hizo un nudo en el estómago.

Un enlace de supervisión designado por el Estado.

Conectado directamente a los canales de financiación de la ciudad.

Escala.

No fue sólo Hale.

Fue estructural.

Ella respondió al llamado de Daniel.

“Lo encontraste”, dijo.

"Sí."

“Ella no estaba entrando en pánico”.

"No."

“Ella fue clara.”

"Sí."

Silencio.

“La subestimaste”, dijo.

"Sí."

“Y lo subestimaste.”

"Sí."

“¿Pensabas que la confrontación lo expondría?”

"Sí."

“Y en lugar de eso, se desencadenó una contención”.

"Sí."

Las admisiones ahora fueron más fáciles.

No porque duelan menos.

Porque eran consistentes.

"Ella no estaba desesperada", dijo Mara en voz baja.

"No."

“Ella estaba segura.”

"Sí."

“Y la certeza puede provocar.”

"Sí."

Silencio.

“¿Crees que ella creía que podía controlar la habitación?” continuó Mara.

"Sí."

“Y creíste que podías mediarlo”.

"Sí."

“Y él creía que podía lograrlo”.

"Sí."

Tres certezas en colisión.

Sólo se necesitaba un poder para ganar.

"No eres el único que calculó mal", dijo.

"No."

“Calculaste mal la escala”.

"Sí."

“Y ella también lo calculó mal”.

"Sí."

Silencio.

Mara volvió a mirar el correo electrónico.

El tono de Lila.

Mesurado.

Compuesto.

Más estratégico que emocional.

“Ella no era frágil”, dijo Mara.

"No."

“Ella era precisa.”

"Sí."

“Y esa precisión amenazaba algo más grande”.

"Sí."

El patrón quedó aún más fijado en su lugar.

No es caos.

Arquitectura.

—Si estaba tranquila —dijo Mara lentamente—, entonces la caída no fue producto de la histeria.

"No."

“Fue una interrupción.”

"Sí."

Una ráfaga de viento golpeó las ventanas de su apartamento.

Ella sintió su peso.

Lila no se había deshecho.

Ella había estado calculando.

Y el cálculo bajo desequilibrio de poder invita a una corrección rápida.

"¿Por qué no me dijiste antes sobre los correos electrónicos?" preguntó.

"Porque no quería que asumieras el motivo."

“Todavía estabas secuenciando.”

"Sí."

"Eres agotador."

"Sí."

Un cambio leve, casi invisible, en su tono: no es humor.

Reconocimiento.

"Ella te creyó", añadió en voz baja.

“¿En qué?”

“En apalancamiento.”

La línea aterrizó inesperadamente.

Mara no respondió.

—Te citó —continuó—. No como teoría, sino como estrategia.

Silencio.

Ella cerró la computadora portátil lentamente.

La revelación no lo exoneró.

Todo lo complicó aún más.

Lila no había sido víctima de inestabilidad emocional.

Había sido una amenaza para la opacidad estructural.

Y las amenazas no se neutralizan emocionalmente.

Están gestionados.

—Entiendes —dijo en voz baja— que si esto se mantiene...

"Sí."

“Esto no es homicidio”.

"No."

“Es contención”.

"Sí."

El silencio se prolongó.

Viento contra el cristal.

El tráfico es tenue abajo.

“Te fuiste”, repitió ella.

"Sí."

“Y llegó alguien más.”

"Sí."

“Aún no le has puesto nombre.”

"No."

Ella exhaló lentamente.

La sorpresa no fue que Lila hubiera descubierto inconsistencias financieras.

La sorpresa fue que había estado lo suficientemente serena como para utilizarlos como armas.

Más serena de lo que Mara le había dado crédito.

Y eso significó que la caída no fue desesperación.

Fue una disrupción.

Ella terminó la llamada.

Estaba sola en su apartamento.

Miré el lago oscuro más allá de la ventana.

La arquitectura no había reaccionado al pánico.

Había reaccionado con precisión.

Y la precisión había sido respondida con fuerza.

Capítulo dieciséis

La traición

La fotografía apareció a las 6:32 am.

Ni en un canal de chismes.
Ni en un blog marginal.

En un sitio de análisis legal.

Ése fue el primer detalle que la inquietó.

El encuadre fue clínico.

El titular fue comedido.

Académico suspendido visto en reunión privada con acusado

La imagen se cargó lentamente.

Granoso.

Acercamiento desde la distancia.

Ella y Daniel en el lago.

No tocar.

Pero lo suficientemente cerca.

Lo suficientemente cerca para hacer sugerencias.

Lo suficientemente cerca para la narrativa.

Ella no se inmutó.

En lugar de eso estudió composición.

Ángulo.

Distorsión de la luz.

Recorte.

El marco había sido apretado deliberadamente para eliminar espacio entre ellos.

Eliminar contexto.

Comprimir proximidad.

Su teléfono comenzó a vibrar antes de que terminara el artículo.

Serbal.

"Lo has visto."

"Sí."

“Se está extendiendo.”

"¡Qué rápido!"

Más rápido que la última fuga. Esta está estructurada.

“Estructurado cómo.”

No te están acusando. Están insinuando que hay alineación.

Alineación.

Ella se desplazó más hacia abajo.

El artículo hacía referencia a su suspensión.

Hizo referencia a su investigación sobre el silencio institucional.

Se hizo referencia al caso reabierto.

Luego hizo una pregunta en lugar de hacer una afirmación:

> “¿Puede un consultor académico mantener la objetividad mientras aborda en privado el tema de su análisis?”

Fue elegante.

No acusó.

Se desestabilizó.

"Supongo que Hale lo autorizó", dijo.

—Indirectamente —respondió Rowan—. A través de un consultor de seguridad contratado.

"¿Documentado?"

"Suficiente."

Ella cerró el artículo.

Sus notificaciones por correo electrónico se multiplicaban.

Universidad legal.

Supervisión de la junta directiva.

Dos consultas de medios de comunicación.

Tres colegas le preguntaron si necesitaba “apoyo”.

El apoyo significaba distancia.

Su portal de la facultad se actualizó automáticamente.

Su perfil ahora mostraba un banner gris:

Licencia administrativa pendiente de revisión ética

No suspensión.

Dejar.

Lenguaje diseñado para sonar procedimental.

El subtexto no lo era.

Su teléfono vibró de nuevo.

Esta vez un texto de un número desconocido.

La óptica se deteriora rápidamente.

Ella no respondió.

En lugar de eso, abrió la fotografía en resolución completa.

Ampliado al fondo.

En el tenue reflejo de la barrera de hormigón detrás de ellos, lo vio.

Una figura.

Cerca.

Cámara levantada.

No al otro lado de la calle.

No oculto.

A menos de cuarenta pies.

Eso significaba que la vigilancia había sido inmediata.

Intencional.

No oportunista.

Ella exhaló lentamente.

No sólo habían captado la proximidad.

Habían preparado la documentación.

Su teléfono sonó de nuevo.

Daniel.

Ella respondió.

“Lo filtraron”, dijo.

"Sí."

“Están acelerando.”

"Sí."

“No deberías haberme conocido.”

"No."

Silencio.

“Lo están presentando como una colaboración”, añadió.

"Yo vi."

“Tienes que dar un paso atrás públicamente”.

“Y validar su premisa”.

"No es validación", dijo. "Es aislamiento".

“¿De qué?”

“De la erosión.”

Ella casi sonrió ante eso.

“La erosión ya comenzó”, respondió.

Una pausa.

“Presentaron una denuncia ética formal”, dijo.

"Lo sé."

"Lo has comprobado."

"Sí."

Silencio.

"No se están fijando en la evidencia", dijo en voz baja.

"No."

“Están apuntando al punto estratégico”.

"Sí."

Él entendió eso.

Lo cual significaba que entendía la guerra narrativa.

“Están reposicionándote como alguien comprometido”, dijo.

"Sí."

“Y una vez que eso se quede…”

“Me vuelvo inadmisible”.

Silencio.

Sintió algo más frío que la ira instalarse en su pecho.

Esto no fue una represalia personal.

Fue una eliminación estratégica.

“Reabrís esto”, dijo.

"Sí."

“Sabías que llegaría hasta aquí”.

"Sí."

“Y todavía no me advertiste completamente.”

Una pausa.

"No."

"Por qué."

“Porque si lo hubiera hecho”, dijo, “podría haberse retirado”.

“Y eso me habría protegido”.

"Sí."

“Y lo protegió.”

Silencio.

Él no respondió.

Esa fue respuesta suficiente.

A última hora de la mañana apareció una segunda ola.

Un artículo de opinión jurídica que cuestiona su neutralidad metodológica.

Hizo referencia a sus artículos publicados.

Citado selectivamente.

Enmarcó su trabajo teórico como predisposición.

> La perspectiva académica de la Dra. Ellison puede influir en su interpretación de la evidencia ambigua.

Evidencia ambigua.

Ella se quedó mirando esa frase.

La ambigüedad es espacio de análisis.

Lo estaban utilizando como arma.

Su bandeja de entrada volvió a sonar.

Esta vez, del comité de revisión interno de la universidad.

Sujeto:

Aviso de revocación temporal del acceso a la investigación

Sus credenciales quedarían restringidas “en espera de aclaración”.

¿Aclaración de qué?

Su proximidad.

Ella llamó a Rowan de nuevo.

“Están formalizando la deportación”, dijo.

"Sí."

“¿Con qué fundamentos?”

“Óptica ética”.

“La óptica no es un fundamento”.

“Lo son cuando se enmarcan como gestión de riesgos”.

Silencio.

“¿Riesgo para quién?”, preguntó.

“A la credibilidad institucional.”

Allí estaba.

Credibilidad.

Estaban borrando el de ella para preservar el de ellos.

Su teléfono vibró otra vez.

Daniel.

Ella respondió más lentamente esta vez.

“Tienes que entender algo”, dijo.

"Sí."

—No. Escucha.

Ella no interrumpió.

"No solo protegen a Hale", continuó. "Protegen la estructura que lo rodea".

"Lo sé."

“Y esa estructura tiene alcance legal”.

"Lo sé."

“Que estés visible conmigo aumenta la exposición”.

“¿Y crees que la distancia lo reduce?”

"Sí."

Ella se reclinó en su silla.

“Todavía estamos intentando gestionar el daño”, dijo.

"Sí."

“Ese ya no es tu trabajo.”

“Nunca dejó de ser.”

Silencio.

La línea zumbaba débilmente entre ellos.

“Quieren que me retire”, dijo.

"Sí."

“¿Y si lo hago?”

“Pierden impulso”.

"Y tú."

“Lo absorbo.”

Ella cerró los ojos brevemente.

—No estás absorbiendo nada —dijo—. Te están aislando.

"Sí."

“Y aislándome.”

"Sí."

Silencio de nuevo.

No estoy enojado

Simplemente pesado.

Su teléfono vibró con otra notificación.

Un segmento legal televisado donde se habla de ella por su nombre.

Un panelista pregunta:

“¿Debería un académico bajo revisión asesorar sobre un asunto penal activo?”

Ella silenció el clip sin mirarlo.

“Están aumentando la presión mediática”, dijo.

"Sí."

“Y la fianza.”

"¿Qué pasa con la fianza?"

“Solicitaron una revisión acelerada”.

"Cuando."

"Mañana."

No es coincidencia.

Estaban apilando puntos de presión.

Óptica pública.

Revisión ética.

Comparecencia ante el tribunal.

Todo en cuarenta y ocho horas.

"Tú eres la palanca", dijo en voz baja.

"Sí."

"Y están tirando."

"Sí."

Silencio.

Ella se puso de pie y caminó hacia la ventana.

El lago más allá de su apartamento parecía engañosamente tranquilo.

“Sabes lo que es esto”, dijo.

"Sí."

"Contención."

"Sí."

“Pero de lado.”

"Sí."

Ella sintió algo firme dentro de ella.

No tener miedo.

Alineación.

“Todavía no pueden colapsar la línea de tiempo”, dijo.

"No."

“Así se derrumba la credibilidad”.

"Sí."

Silencio.

"No te sorprende", dijo ella.

"No."

“Esperabas esto.”

"Sí."

“Y aún así lo volviste a abrir.”

"Sí."

"Por qué."

Hizo una pausa.

No mucho.

"Porque si no lo hiciera", dijo en voz baja, "desaparecería por accidente".

La simplicidad de esa frase causó un impacto más fuerte que la indignación.

El silencio se prolongó.

Su inicio de sesión como profesor expiró a mitad de sesión.

Una pequeña notificación en la parte superior de su pantalla:

Acceso denegado

Ningún mensaje dramático.

Sólo ausencia.

“Me han revocado las credenciales”, dijo.

"Lo lamento."

"No."

Silencio.

Ella volvió a mirar la fotografía.

La forma en que el marco recortó la distancia entre ellos.

La forma en que la narrativa comprime los matices.

“No te están atacando directamente”, dijo.

"No."

“Te están reposicionando como alguien comprometido”.

"Sí."

“Y una vez que eso se quede…”

"Estás neutralizado."

Silencio.

-¿Estás enojado?, preguntó.

"No."

"Qué vas a."

"Preciso."

Una leve exhalación en el otro extremo.

“Eso es peor”, dijo.

Ella terminó la llamada.

La traición no fue dramática.

Fue un procedimiento.

Papeleo.

Lenguaje jurídico.

Distribución de imágenes.

Revisión ética.

No se permiten voces elevadas.

Sin amenazas.

Sólo borrado lento.

Abrió la fotografía una última vez.

Ampliación del reflejo.

La figura con la cámara.

Cerca.

Lo suficientemente cerca para escucharlos si el viento cambiara.

Lo suficientemente cerca para saber el momento oportuno.

No sólo habían documentado la proximidad.

Lo habían estado esperando.

Lo cual significaba—

El encuentro en el lago no fue espontáneo.

Ya se había previsto.

Ella cerró la computadora portátil.

Su nombre estaba circulando.

Su acceso revocado.

Su objetividad puesta en duda.

Y la estructura se había movido.

No en voz alta.

No emocionalmente.

Pero de manera eficiente.

La traición rara vez se anuncia.

Se reorganiza.

Capítulo diecisiete

La confrontación

La sala del tribunal estaba demasiado cálida.

Demasiado lleno de gente.

Demasiado preparado.

Para cuando Mara entró, tres equipos de cámaras ya estaban apostados afuera. Los reporteros murmuraban en voz baja, esperando algo decisivo.

Daniel se encontraba junto a su abogado, con las manos libres pero con una postura controlada.

No miró hacia la prensa.

Él no la miró.

Eso la inquietó más que el contacto visual.

El fiscal comenzó con calma.

Voz mesurada. Lenguaje neutral.

Entonces la pantalla detrás de él se iluminó.

La fotografía.

El lago.

Ella y Daniel en proximidad.

La habitación se movió.

No muy fuerte.

Pero perceptible.

“Su Señoría”, continuó el fiscal, “esta imagen genera inquietudes respecto a una influencia inapropiada entre el acusado y un consultor académico que actualmente se encuentra bajo revisión ética”.

Influencia inapropiada.

No es un romance.

No es una conspiración.

Sólo duda.

Duda estratégica.

Mara no se movió.

La mandíbula de Daniel se tensó, apenas.

Luego apareció la segunda exposición.

El video.

Editado.

Terminando en el impacto.

Sin nota del paramédico.

No hay cronograma extendido

Sólo la caída.

Los jadeos eran sutiles pero presentes.

El fiscal no necesitaba exagerar.

El clip hizo el trabajo.

Cuando el tribunal hizo un receso de quince minutos, el pasillo se inundó de ruido.

Abogados susurrando.

Los reporteros especulan.

Los teléfonos vibran constantemente.

Daniel dio un paso hacia ella.

"No deberías estar aquí", dijo en voz baja.

"Dije que lo haría."

“Te están utilizando.”

"Lo sé."

Su control se debilitó.

No destrozado.

Adelgazado.

“No entiendes hasta dónde llega esto”, dijo.

“Entonces explícalo.”

"No puedo."

"Eso no es suficiente."

Un ritmo.

Corto.

Afilado.

“Están colapsando porque no pueden colapsar la línea de tiempo”, dijo.

"Estoy consciente."

—No. No lo eres. —Bajó la voz, tensa—. Una vez que te hacen poco confiable, todo lo que tocas se contamina.

“No me asusto tan fácilmente.”

“No se trata de miedo”.

“Entonces qué.”

"Consecuencia."

La palabra golpeó fuerte.

Ella sostuvo su mirada.

"¿Crees que no entiendo las consecuencias?"

“Creo que subestimas la escala”.

“Deja de decir eso.”

Se hizo el silencio entre ellos.

Exhaló una vez, bruscamente.

—Por una vez —dijo con voz entrecortada—, no estoy gestionando la percepción. Intento evitar que te conviertas en evidencia.

La línea aterrizó.

No muy fuerte.

No teatral.

Pero crudo.

"No te corresponde decidir eso", dijo.

“Ya lo hice.”

"Cómo."

“Reabriendolo.”

Allí estaba.

No rabia.

Propiedad.

“Aún estás controlando la exposición”, dijo.

"Sí."

“¿Y crees que eso es protección?”

"Sí."

"Que no es."

Su mandíbula se tensó.

Por primera vez desde que lo conocía, la ira salió a la superficie con claridad.

No explosivo.

Comprimido.

—¿Crees que te quería en esto? —preguntó en voz baja—. ¿Crees que lo abrí de nuevo para arrastrarte conmigo?

“Creo que lo abriste de nuevo porque volviste a calcular mal.”

Ese golpe.

Él no lo negó.

“Calculé mal una vez”, dijo. “No lo volveré a hacer”.

“Ya lo eres.”

Silencio.

Corto.

Pesado.

Se acercó más, pero no agresivamente.

Pero suficiente para reducir el espacio.

“Te cortaron el acceso”, dijo. “Te congelaron las credenciales. Están cuestionando tu objetividad en los paneles nacionales”.

"Estoy consciente."

“Y todavía estás aquí de pie”.

"Sí."

"Por qué."

“Porque proximidad no es sinónimo de compromiso”.

"En esta habitación sí."

Silencio.

El ruido del pasillo aumentó detrás de ellos.

La voz de un reportero se acercó.

"Estás enojado", dijo ella.

"Sí."

"A mí."

"Sí."

"Por qué."

“Porque estás tratando esto como un problema a resolver”.

"Es."

“No es sólo un problema”.

“¿Qué es entonces?”

“Es un colapso”.

La palabra quedó entre ellos.

Colapsar.

“¿Crees que me voy a romper?” dijo ella.

"Creo que lo intentarán."

"Y tú."

“Absorberé lo que pueda”.

“Esto no funciona así.”

"Es ahora."

Su compostura se quebró por un momento.

No dramático.

Pero visible.

“Rastrearon la fuga”, dijo en voz baja.

Él se quedó quieto.

“Al consultor de Hale”.

Un pequeño guiño.

"Lo sé."

"Lo sabías."

"Sí."

“Y no me lo dijiste.”

"No."

"Por qué."

“Porque quería confirmarlo.”

"Aún estás secuenciando."

"Sí."

Ella meneó la cabeza ligeramente.

"No confías en mí."

"Sí."

"No es eso lo que se siente."

Silencio.

Luego, más tranquilo:

"No confío en el radio de daño".

Eso la detuvo.

No se contenía por desconfianza.

Estaba calculando el alcance de la explosión.

“Están presionando para que haya más visibilidad”, afirmó.

"Sí."

“Quieren espectáculo”.

"Sí."

“Y tienes miedo de que me convierta en garantía”.

"Sí."

La honestidad desarmó la ira.

Pero no lo disolvió.

"No puedes eliminarme", dijo.

"No lo soy."

"Lo estás intentando."

"Estoy tratando de mantenerte creíble".

“No necesito que controles mi credibilidad”.

Silencio.

Éste más profundo.

Menos agudo.

Ahora parecía exhausto.

No físicamente.

Estratégicamente.

"No la maté", dijo.

No a la defensiva.

No estoy desesperado

Sólo firme.

—Sé que no fue tu intención —respondió ella.

Sus ojos se agudizaron.

“Eso no es lo mismo.”

"No."

Silencio.

Los periodistas se acercaron cada vez más.

Cámaras ajustándose.

Compresión del tiempo.

“Están aumentando porque estamos cerca de algo”, dijo.

"Sí."

“Y aún así no le pondrás nombre.”

"No."

“¿Crees que eso me protege?”

"Sí."

"No lo hace."

Silencio de nuevo.

Esta vez dio un paso atrás.

Ampliación del espacio.

"No permitiré que te desacrediten", dijo en voz baja.

"Eso no lo puedes controlar."

"No."

“Por una vez”, añadió, “deja de intentarlo”.

Las puertas del tribunal se abrieron nuevamente.

El juez regresó.

En el interior se fijó una fianza elevada.

Deliberadamente alto.

No negación.

Presión.

Mientras escoltaban a Daniel hacia el corredor de salida, se detuvo brevemente.

La miré.

No pregunto.

No estoy suplicando.

Alineado.

Ella se quedó quieta.

No dio un paso adelante.

No dio un paso atrás.

El pasillo se fue vaciando poco a poco.

Disminución del ruido.

Cuando finalmente hubo suficiente silencio para poder respirar, lo sintió.

La grieta entre ellos.

No separación.

Aún no.

Pero tensión.

Él no estaba enojado con ella.

Tenía miedo de las consecuencias.

Y por primera vez—

Ese miedo no tenía que ver con la prisión.

Se trataba de ella.

Capítulo dieciocho

La mitad de la verdad

El ataque no fue dramático.

Eso lo empeoró.

El hecho ocurrió a las 20:40 horas, en el estacionamiento ubicado a dos cuadras de su departamento.

Mara acababa de salir de su auto cuando sintió un sutil cambio de aire detrás de ella.

Una mano.

No agarrar.

Empujones.

Suficientemente difícil para desequilibrar.

Ella se tambaleó hacia adelante y se apoyó contra el pilar de

concreto antes de caer.

Cuando ella se dio la vuelta...

La figura ya estaba en movimiento.

Chaqueta oscura. Capucha baja.

No hay intento de persecución.

No hay ningún intento de silenciarlo más.

Sólo disrupción.

Un mensaje.

Su pulso se aceleró, pero su respiración se mantuvo estable.

No es un atraco.

No se tomó nada.

Nada dicho

Sólo impacto.

Se quedó quieta durante diez segundos completos, recalibrando.

Luego caminó hasta su coche, lo cerró y se sentó dentro.

Su teléfono vibró.

Número desconocido.

Ella no respondió.

Seguido de un texto:

Paso atrás.

Sin puntuación.

Ninguna amenaza.

Instrucción.

Ella lo miró fijamente.

Luego no borré nada.

Lo guardé todo.

Su teléfono sonó de nuevo.

Daniel.

Ella respondió inmediatamente.

“Te tocaron”, dijo.

"Sí."

Silencio.

"Cómo lo sabes."

“Lo intentaron conmigo la semana pasada”.

Su agarre en el volante se hizo más fuerte.

"No me lo dijiste."

"No."

"Por qué."

“Porque quería ver si se intensificaba”.

“No eres una variable a probar”.

"Lo sé."

Silencio.

"Se te está acabando el tiempo", dijo.

"Sí."

“Entonces detén la secuenciación”.

Exhaló lentamente.

“Mereces una parte de ello”, dijo.

“Parte de qué.”

"La razón."

Ella esperó.

Los muros de hormigón a su alrededor parecían más estrechos.

“Envié el mensaje”, dijo.

Su pulso cambió.

"¿Qué mensaje?"

“La denuncia anónima que reabrió el caso”.

Silencio.

Ella no esperaba la negación.

Pero ella tampoco esperaba eso.

“Tú”, dijo ella.

"Sí."

“Tú provocaste esto.”

"Sí."

"Por qué."

“Porque una vez calculé mal la escala”.

“¿Y creías que reabrirlo solucionaría eso?”

"Sí."

Silencio.

El viento golpeaba débilmente contra la estructura abierta.

“Lo reabriste sabiendo lo que vendría después”, dijo.

"Sí."

“Lo abriste de nuevo sabiendo que podrías exponerte”.

"Sí."

"Y yo."

"Sí."

La honestidad no suavizó el impacto.

Lo afiló.

“Podrías haberlo dejado cerrado”, dijo.

"Sí."

"Pero no lo hiciste."

"No."

"Por qué."

Hizo una pausa.

No mucho.

Suficientemente largo.

“Porque no se suponía que desapareciera por accidente”.

La línea aterrizó limpia.

Ella creyó esa parte.

“Lo hiciste por culpa”, dijo.

"Sí."

“Y por enojo.”

"Sí."

"Y."

Silencio.

Ella lo sintió.

La pausa.

Él tenía más.

"No has terminado", dijo en voz baja.

"No."

“Entonces dilo.”

Otra pausa.

Más corto esta vez.

—La culpa era parte de ello —dijo con cautela—. No todo.

Allí estaba.

Pequeño.

Pero deliberado.

Él no le estaba contando todo.

“¿Qué más?” preguntó ella.

Silencio.

De nuevo límite.

"No puedo", dijo.

"Puede."

"No lo haré."

"Por qué."

“Porque una vez que conoces el resto, ya no puedes dejar de saberlo”.

“Esa no es tu decisión.”

"No."

“Pero es mi responsabilidad”.

El silencio se prolongó entre ellos.

“Aún estás controlando la información”, dijo.

"Sí."

“¿Y crees que eso me protege?”

"Sí."

"Estás equivocado."

"Podría ser."

La admisión fue silenciosa.

Honesto.

Por un momento, ninguno de los dos habló.

El hormigón resonó débilmente a su alrededor.

“Enviaste la información”, dijo finalmente.

"Sí."

“Querías que se reabriera el caso”.

"Sí."

“Sabías que se desestabilizaría”.

"Sí."

“Sabías que llamaría la atención”.

"Sí."

“No esperabas esta escala.”

"No."

“Y todavía no me lo cuentas todo”

"No."

Silencio.

El ataque en el garaje ahora cambió de significado.

No fue una escalada aleatoria.

Fue una presión ligada a su decisión.

Había activado el mecanismo.

Pero no sólo por remordimiento.

Había algo más que lo impulsaba.

Estratégico.

Personal.

O ambos.

"No tienes miedo a la cárcel", dijo en voz baja.

"No."

“Tienes miedo de algo más.”

"Sí."

"Qué."

Silencio.

Entonces-

“Equivocarse otra vez.”

Ella estudió el volante que tenía delante de ella.

Esa no fue toda la respuesta.

Ella podía sentirlo.

“Lo abriste de nuevo”, dijo lentamente, “porque creías que alguien más estaría expuesto”.

"Sí."

“Y eso no es sólo culpa”.

"No."

“Entonces, ¿qué es?”

Él no respondió.

Pero ella escuchó el cambio en su respiración.

Más apretado.

Revisado.

Él estaba reteniendo.

Intencionalmente.

No manipularla.

Contener algo.

“Me diste la mitad de la verdad”, dijo.

"Sí."

“Y el resto.”

Silencio.

"Te lo diré cuando estés listo", respondió.

La ira parpadeó brevemente.

“Esto no funciona así.”

"Es ahora."

Corto.

Afilado.

No levantar la voz.

Sólo límite.

El estacionamiento de repente se sintió más frío.

"No tienes poder para decidir si estoy preparada", dijo.

"No."

“Pero soy yo quien decide las consecuencias”.

Silencio.

No estaba fanfarroneando.

Estaba calibrando.

“Tú enviaste el mensaje”, repitió.

"Sí."

“Usted reabrió el caso.”

"Sí."

"No la mataste."

"No."

“Pero todavía no me lo estás contando todo”.

"No."

La honestidad fue casi cruel.

Su teléfono vibró de nuevo.

Otro texto del número desconocido.

Última advertencia.

Ella se lo mostró.

Hubo una larga pausa en la línea.

“Están acelerando”, dijo.

"Sí."

"Por ti."

"Sí."

“Y por ti.”

"Sí."

Silencio.

Responsabilidad compartida.

Exposición compartida.

—Aún puedes dar un paso atrás —dijo en voz baja.

"No."

"Estás suspendido."

"Sí."

“Te han tocado físicamente”.

"Sí."

“No me debes esto.”

“No lo hago por ti.”

Silencio.

“¿Para ella?” preguntó.

“Para secuencia.”

Una exhalación débil.

Casi una risa.

"Por supuesto."

Ella apoyó la cabeza hacia atrás contra el asiento.

Cerró los ojos brevemente.

—No lo abriste de nuevo solo por culpa —dijo ella en voz baja.

"No."

“Estás tratando de exponer algo específico”.

"Sí."

“Y aún así no le pondrás nombre.”

"No."

Silencio de nuevo.

La media verdad se sentó entre ellos.

Pesado.

Intencional.

"No confiaré en ti completamente", dijo.

"No deberías."

“Pero no me detendré”.

"Lo sé."

Ella terminó la llamada primero.

Sentado solo en el auto estacionado.

El empujón en el garaje todavía resonaba en sus músculos.

La punta.

La fuga.

La vigilancia.

La escalada.

Había reabierto el caso.

No sólo porque se sentía culpable.

Pero porque él estaba persiguiendo otra cosa.

Algo que no le había dicho.

Y esa omisión—

Importaría más tarde.

Capítulo diecinueve

Colapsar

Mara no durmió.

No porque tuviera miedo.

Porque su mente se negaba a asentarse en una versión estable de los acontecimientos.

La ciudad se movía fuera de su ventana con ritmos mecánicos y suaves: el tráfico distante, el zumbido apagado del tren elevado, el viento rozando el vidrio.

Ella repitió la frase otra vez.

Tú.

No dicho románticamente.

No manipulativamente.

Quirúrgicamente.

Él la había estudiado.

La seleccioné.

Se inició la reapertura.

Le permitió creer que había llegado de forma independiente.

Eso no fue coincidencia

Era arquitectura.

Y ella respetaba la arquitectura.

Lo cual lo empeoró.

Ella se dirigió a su escritorio y abrió su computadora portátil.

No revisar evidencia.

Para revisarse a sí misma.

Sacó sus primeras notas sobre el caso reabierto.

Entradas con marca de tiempo.

Observaciones iniciales.

Análisis del lenguaje.

Banderas de sesgo.

Ella los examinó cuidadosamente.

Línea por línea.

¿Se había inclinado demasiado rápidamente hacia la duda sobre la narrativa institucional?

¿Se había resistido a la culpabilidad de Daniel con más fiereza de lo que justificaban las pruebas?

¿Había hecho ciertas preguntas porque eran suyas?

¿O porque él la había guiado hasta allí?

Ella se desplazó.

Transcripción de su primera reunión.

Sus patrones de respiración.

Su comentario:

> “La compostura excede el rango esperado bajo

acusación”.

Ella se quedó mirando la frase.

Supera el rango esperado.

¿Había ella admirado eso?

No.

Esto la había inquietado.

Pero la admiración y la intriga comparten territorio neurológico.

Ella lo sabía.

Ella enseñó eso.

Ella cerró la computadora portátil.

Su reflejo la miró fijamente en la pantalla oscura.

Ojos claros.

Estable.

Incierto.

Eso era nuevo.

Había construido una carrera sobre la base de la percepción calibrada.

Sobre la identificación de la distorsión.

Sobre la resistencia a la seducción narrativa.

Y ahora—

Ella no podía separar completamente su confesión de su diseño.

¿La necesitaba?

Sí.

¿Calculó su entrada?

Sí.

¿Permitió que la proximidad se profundizara?

Sí.

¿Él mintió?

Sí.

Repetidamente.

Y sin embargo—

Ella todavía le creía.

No a ciegas.

Pero consistentemente.

Su teléfono vibró.

Ella no lo miró.

En lugar de eso, caminó hacia la ventana.

El lago Michigan estaba negro esta noche.

Sin reflejo plateado.

Sólo profundidad.

La mitad de la verdad sigue siendo control.

Sus propias palabras.

Ella había dicho eso.

Y aún así ella todavía estaba dentro.

Regresó a la mesa y volvió a sacar imágenes impresas del metraje.

20:42 horas
Reingreso.

Ella se acercó mentalmente a su postura.

Hombros cuadrados.

Cabeza ligeramente inclinada.

No hay pánico visible.

Ningún temblor en su movimiento.

Ella había interpretado eso como un comportamiento de documentación.

¿Pero qué pasaría si no fuera así?

¿Y si fuera un ensayo?

Sintió que el pensamiento caía como agua fría.

¿Qué hubiera pasado si hubiera sabido exactamente cómo aparecería?

¿Y si la compostura no fuera disciplina?

¿Pero el rendimiento?

Ella inhaló lentamente.

Ésa era la pregunta que ella no había permitido que le hicieran del todo.

Porque ella lo había respetado.

El respeto altera la interpretación.

Reduce sutilmente la sospecha.

Ella se sentó.

Abrió sus notas nuevamente.

Esta vez, ella no buscó patrones de inocencia.

Ella leyó para manipular.

Su frase inicial:

“Estás haciendo la pregunta equivocada.”

"Estás más cerca."

“Pregunte por la segunda llave.”

Indicaciones direccionales.

No había dado respuestas.

Él había dirigido.

Ella sintió que algo dentro de ella se tensaba.

Si ella hubiera seguido porque estuvo de acuerdo...

¿O porque le gustaba que la igualaran intelectualmente?

Ella cerró los ojos brevemente.

La atracción no nubla el juicio.

Lo replantea.

Ésta fue la diapositiva de su propia conferencia.

Ella les había dicho eso a los estudiantes durante años.

Reencuadres.

No borra.

¿Qué hubiera pasado si nunca hubiera necesitado mentir descaradamente?

¿Qué pasaría si sólo hubiera necesitado controlar la secuencia?

Revelar sólo lo suficiente.

Retener las partes desestabilizadoras.

Retrasar la confesión.

Confesar parcialmente.

Aumentar la intimidad.

Introducir vulnerabilidad.

Cambiar el poder.

Ella abrió los ojos.

Y por primera vez—

Ella permitió la posibilidad plenamente.

¿Qué hubiera pasado si no la hubieran elegido por su claridad?

¿Pero por credibilidad?

¿Y si su participación no fuera sobre la verdad?

¿Pero el aislamiento?

Si hubiera sabido del pago a su madre…

Si lo hubiera sospechado...

Si la reapertura del caso creó presión fiscal sobre Voss—

Si su presencia hiciera más difícil despedirme...

Entonces ella no era socia.

Ella era un escudo.

Su pulso se aceleró un poco.

Luego se estabilizó.

Ella se puso de pie y caminó hacia la cocina.

Se vierte agua.

Manos firmes.

Ella no se estaba desmoronando emocionalmente.

Ella estaba recalibrando.

Eso era más peligroso.

Su teléfono vibró otra vez.

Daniel.

Esta vez ella lo miró.

No contestó

Se detuvo.

Luego un mensaje:

Estás callado.

Ella se quedó mirando la pantalla.

Esa observación la inquietó.

Notó patrones rápidamente.

Había notado el cambio en su respiración.

Él había notado su vacilación.

Él había notado su distancia.

Por supuesto que lo tenía.

También estudió el comportamiento.

Ella no escribió nada.

Apareció otro mensaje.

Si te preguntas esto, deberías.

Su estómago se tensó ligeramente.

¿Eso fue humildad?

¿O control?

Ella borró el mensaje sin responder.

El silencio se prolongó en su apartamento.

Y dentro de ella.

Ella regresó al escritorio.

Abrió un documento en blanco.

Escribí una línea:

¿Qué concluiría si no estuviera involucrado?

Ella se sentó con él.

Si fuera una analista externa—

Ella diría:

- El sospechoso inició la reapertura del caso.

- El sospechoso controló el flujo narrativo.
- El sospechoso admitió parte de la verdad bajo presión.
- El sospechoso ocultó nombres importantes.
- El sospechoso se benefició de la imagen de extralimitación de la fiscalía.
- El sospechoso expresó una vulnerabilidad controlada en momentos estratégicos.

Y subrayaba una frase:

El sujeto demuestra una alta inteligencia adaptativa.

Ella se inclinó hacia atrás lentamente.

¿Estaba ella dentro de la inteligencia adaptativa?

¿O estaba viendo la culpa filtrada a través de la complejidad?

La diferencia importaba.

Más que el caso.

Más que reputación.

Su teléfono vibró otra vez.

Esta vez no fue Daniel.

Número desconocido.

Ella lo abrió.

Una sola línea.

Estás más cerca que él.

Su pulso se aceleró.

No tener miedo.

Reconocimiento.

¿Más cerca de qué?

¿Verdad?

¿O realización?

Ella volvió a mirar el documento en blanco.

Luego en su reflejo en la pantalla.

Por primera vez desde que se reabrió el caso—

Ella no confiaba plenamente en su instinto.

No porque ella creyera que él era culpable.

No porque ella creyera que él era inocente.

Pero como ya no sabía si su juicio comenzaba con la evidencia...

O con él.

Y eso—

Eso fue un colapso.

No histeria emocional.

No es un desenlace dramático.

Sólo una fractura en la certeza.

Ella cogió su teléfono.

Me desplacé hasta su nombre.

En pausa.

Si ella llamara—

Ella volvió a entrar en su arquitectura.

Si ella no lo hizo—

Ella lo abandonó.

Su pulgar quedó suspendido en el aire.

Luego bajó.

Ella no llamó.

En lugar de eso, cerró los ojos y se preguntó la única pregunta que importaba ahora:

Si ella lo hubiera estado investigando…

¿O la había estado construyendo?

Afuera el lago permanecía negro e ilegible.

Y por primera vez—

Ella también lo hizo.

Capítulo veinte

El beso equivocado

Habían pasado tres días desde el garaje.

Dos desde la audiencia.

Uno desde que dejó de dormir bien.

Mara no fue hacia él por impulso.

Ella se fue porque algo dentro de ella se había adelgazado.

La duda se agudiza.

Pero la duda sostenida corroe.

Cuando llegó a su edificio, había comenzado a llover, una lluvia fina y persistente, apenas visible bajo las farolas de la calle.

Ella no llamó con anticipación.

Ella no ensayó.

Se quedó debajo del toldo durante un largo rato antes de presionar el timbre.

La puerta se abrió sin dudarlo.

Debía estar mirando la calle.

"No deberías estar aquí", dijo en voz baja.

"Lo sé."

Él se hizo a un lado.

Ella entró.

El apartamento se sentía más oscuro que antes. Una lámpara encendida. Ninguna luz en el techo. Las ventanas estaban oscuras por la lluvia.

Había papeles sobre su mesa. Expedientes abiertos. Informes legales. Impresos.

No se había detenido.

Ella tampoco.

Por un momento simplemente se quedaron allí parados.

No cerca.

No distante.

Respirando el mismo aire.

"Te ves diferente", dijo.

"Definir."

"Menos seguro."

"Eso no es inexacto."

Silencio.

Se quitó el abrigo lentamente y lo colocó sobre el respaldo de una silla.

Él no se acercó.

No llenó el espacio.

“Tenías razón en una cosa”, dijo.

"Eso es raro."

Ella no sonrió.

“La duda agudiza.”

"Y."

“También agota”.

Silencio.

La estudió de esa manera silenciosa que siempre parecía una calibración.

“No vienes aquí cuando estás exhausto”, dijo.

“No vine aquí para hacerme análisis”.

“Entonces por qué.”

Ella consideró esto más tiempo del que esperaba.

“Porque estoy cansado de pensar en ti como variable”.

La honestidad la sorprendió incluso a ella.

No respondió inmediatamente.

Se acercó un paso más.

No cerrar la brecha por completo

"Todavía no confías en mí", dijo.

"No."

“¿Todavía crees que la dejé?”

"Sí."

“¿Aún crees que entró alguien más?”

"Sí."

“Y todavía estás aquí.”

"Sí."

Silencio.

No era tensión.

Fue la gravedad.

Ella pasó junto a él y entró en la pequeña sala de estar.

Pasó sus dedos suavemente por el respaldo del sofá.

“No te asustes”, dijo.

"No."

"No suplicas."

"No."

“No intentes convencerme.”

"No."

"Qué deseas."

Esta vez tardó más.

“Continuación”, dijo finalmente.

“¿De qué?”

“De que no te detengas.”

Ella se giró hacia él.

"Eso es egoísta."

"Sí."

“Y lo admites.”

"Sí."

Sin defensa.

Sólo colocación.

Ella cruzó la habitación lentamente.

No dramáticamente.

No dibujado.

Sólo reduciendo la distancia.

“Reabrís esto”, dijo.

"Sí."

“No sólo por culpa.”

"No."

“Y aún no me has contado el resto.”

"No."

Silencio.

Podía sentir la verdad oculta entre ellos como una puerta cerrada.

“¿Crees que la proximidad me debilita?”, dijo.

“Creo que te complica”.

“Ya soy complicado.”

"Sí."

Un ligero cambio en su expresión.

Casi humor.

Casi desaparecido.

Afuera la lluvia se intensificó ligeramente, golpeando contra las ventanas con un ritmo desigual.

"Te ves cansado", dijo nuevamente.

"Soy."

“De mí.”

“De llevar esto sin margen.”

Silencio.

Esta vez se acercó más.

Lo suficientemente cerca para que pudiera sentir el calor a través de la tela.

No tocar.

Todavía.

"Conmigo no necesitas margen", dijo en voz baja.

“Es exactamente por eso que lo hago”.

Las palabras cayeron entre ellos.

Él no discutió.

Él no se retiró.

“Aún podrías estar equivocado”, dijo.

"Lo sé."

“Podrías estar arruinando tu carrera por nada”.

"Lo sé."

“Podrías estar en el apartamento equivocado”.

"Lo sé."

Silencio.

No a la defensiva.

Sólo conciencia compartida.

Ella estudió su rostro.

Ningún triunfo.

Sin cálculo.

Sólo fatiga.

—Dijiste que lo llevabas —dijo ella suavemente.

"Sí."

"¿Alguna vez se vuelve más claro?"

"No."

“Entonces ¿por qué reabrirlo?”

“Porque llevarlo sola era peor”.

Allí estaba.

No estratégico.

Personal.

Por un momento, algo dentro de ella cambió.

No creencia.

No absolución.

Reconocimiento.

Él no intentó alcanzarla.

No cerró la última pulgada.

Él esperó.

Y esa restricción se sintió más pesada que la persecución.

"No eres inocente", dijo ella.

"No."

"No estás limpio."

"No."

“Pero no eres el final”.

"No."

Silencio.

Su mano se movió primero.

No hacia su cara.

No dramático.

Ella lo apoyó suavemente contra su pecho.

Prueba de contacto.

Él no se inmutó.

No la atrajo más hacia sí.

No la guié.

Él simplemente se quedó allí parado.

Respiración constante.

“No se pide perdón”, afirmó.

"No."

“No se pide confianza”

"No."

“¿Qué harías si te lo diera?”

“No lo tomaría todo”

La respuesta la sobresaltó.

"Por qué."

“Porque la certeza te ciega.”

“Y la duda no.”

“Te mantiene vivo.”

Silencio.

Su mano permaneció donde estaba.

Su corazón firme bajo su palma.

Real.

Presente.

No teórico.

“Tienes miedo”, dijo ella.

"Sí."

“De la prisión.”

"No."

“De perder.”

"Sí."

"Qué."

"Tú."

La palabra era silenciosa.

Sin adornos.

No dramático.

Ella no se movió.

No dio un paso atrás.

No dio un paso adelante.

Sólo me quedé.

El espacio entre ellos se hizo más estrecho.

No por el calor.

Por la quietud.

Ella levantó la cara ligeramente.

Él la encontró a mitad de camino.

El beso no fue urgente.

No tenía hambre.

Fue deliberado.

Suave.

Un error consciente.

Una decisión tomada con plena conciencia de las consecuencias.

No lo profundizó.

No la abracé más fuerte.

Él lo dejó existir.

Y luego se acabó.

Ella dio un paso atrás primero.

Respiración controlada.

No sacudido.

No barrido.

Recién alterado.

“Eso complica las cosas”, dijo en voz baja.

"Sí."

“No debería haber sucedido”.

"No."

Silencio.

La lluvia volvió a suavizarse.

Él la miró con atención.

“Necesitabas eso”, dijo.

“No lo analices.”

"No lo soy."

Una ligera tensión regresó.

No es ira.

Conciencia.

Su teléfono vibró en el bolsillo de su abrigo.

Una vez.

Ella lo ignoró.

Vibró de nuevo.

Persistente.

Ella se apartó para recuperarlo.

Remitente desconocido.

Archivo cifrado.

No hay mensaje.

Sólo una marca de tiempo.

22:41

Ella dudó sólo un segundo antes de abrirlo.

Audio.

Corto.

Sin etiqueta.

Ella presionó play.

Una voz masculina.

Claro.

Mesurado.

No levantado.

No frenético.

Calma.

“Asegúrate de que no se quede sin respiración esta vez”.

La grabación terminó.

La lluvia continuaba contra el cristal.

Ningún cambio dramático.

No hay señal musical.

Sólo aire.

Daniel observó su rostro.

“¿Qué?” preguntó.

Ella no respondió inmediatamente.

Ella lo repitió una vez.

El tono era inconfundible.

No es ira.

Instrucción.

Ella le entregó el teléfono.

Él escuchó.

Su expresión cambió sólo ligeramente.

Reconocimiento.

No es sorpresa.

Los metadatos del archivo se desplazaron debajo de la forma de onda.

Fecha de creación original:

14 de octubre de 2008 — 21:42

Dieciséis minutos después de la caída.

Ella tomó el teléfono de nuevo.

Bloqueó la pantalla.

La habitación ahora se sentía diferente.

Más frío.

No emocionalmente.

Estructuralmente.

“No fuiste el final”, dijo ella.

"No."

Silencio.

El beso ya lejano.

Irrelevante.

Ella lo miró con atención.

“Sabías que algo así existía”, dijo.

"Sí."

“Pero esto no.”

"No."

Silencio.

“Y todavía no me lo has contado todo”, añadió.

Él no lo negó.

"No."

La honestidad fue casi brutal.

Ella lo estudió.

—Dijiste que estaría lista —dijo en voz baja.

"Sí."

“¿Listo para qué?”

"Para escala."

Silencio.

La lluvia disminuyó.

Afuera, la ciudad se movía como si nada se hubiera movido.

En el interior, la secuencia tenía.

La voz en la grabación no sonaba asustada.

Había sonado administrativo.

Clínico.

Y eso lo empeoró.

“No reabriste esto sólo por culpa”, dijo.

"No."

“Lo abriste de nuevo porque sabías que había algo grabado”.

"Sí."

"No este archivo exacto."

"No."

“Pero algo.”

"Sí."

Silencio.

“Aún no me has dicho todas las razones”, dijo.

"No."

"Y no lo harás."

"Aún no."

El límite se mantuvo.

Ella volvió a guardar su teléfono dentro de su abrigo.

Lo miré una última vez.

La proximidad.

El calor.

Ya secundario.

“Me dijiste que no confiara en ti completamente”, dijo.

"Sí."

“Esa fue la única instrucción honesta que me diste”.

Casi sonrió.

Casi.

Ella recogió su abrigo.

“No tienes miedo a la cárcel”, dijo en la puerta.

"No."

“Tienes miedo de lo que esa voz implica”.

"Sí."

“Y tienes miedo de lo que tendrás que admitir cuando salga a la luz por completo”.

Silencio.

Ella abrió la puerta.

Entró un aire frío.

“No fuiste el final”, repitió.

"No."

“Y la caída tampoco.”

"No."

Ella salió bajo la lluvia.

El beso ya se está desvaneciendo en la irrelevancia.

Lo que quedó fue más frío.

Estafador.

Y sin terminar.

Capítulo veintiuno

La segunda desaparición

Claire Donnelly no había contestado su teléfono durante doce horas.

Eso por sí solo significaba poco.

Claire era cuidadosa.
Medida.
Respondía los mensajes cuando quería, no cuando se le pedía.

Pero ella nunca perdió una llamada programada.

Y ella había programado esto.

10:00 am en punto.

Mara llamó a las 10:07.

Buzón de voz.

Ella esperó.

Llamado nuevamente a las 10:19.

Buzón de voz.

A las 10:32 ella envió un mensaje de texto.

No hay respuesta.

Claire había sido la funcionaria de finanzas que firmó los formularios de desembolso de becas de 2008 junto con Hale.

No central.

Pero adyacente.

Y la adyacencia había empezado a parecer peligrosa.

A las 11:04 am, Mara condujo hasta la casa de Claire en el lado norte.

La calle estaba tranquila.

Quietud a mitad de semana.

No hay perturbaciones visibles.

Sin cinta policial.

Sin multitudes.

Eso casi la tranquilizó.

Ella llamó a la puerta.

Esperó.

Golpeé de nuevo.

Nada.

Las persianas de la ventana delantera estaban parcialmente bajadas.

Ella se movió ligeramente hacia un lado, inclinando su visión.

La sala de estar parecía estar en perfectas condiciones.

Taza de café sobre la mesa.

Portátil abierto.

Pantalla oscura.

Normal.

Demasiado normal.

Ella llamó de nuevo.

Buzón de voz.

Su pulso se mantuvo estable.

No tener miedo.

Reconocimiento.

Ella caminó por el estrecho sendero lateral hacia la parte trasera de la casa.

La puerta estaba abierta.

No roto.

Sólo abrir.

Ella hizo una pausa.

Escuché.

No hay sonido.

Ningún movimiento.

La puerta trasera estaba cerrada pero no completamente sellada: el pestillo estaba ligeramente desalineado.

Ella lo sintió antes de darse cuenta.

Ausencia.

Ella empujó la puerta suavemente.

Se abrió sin resistencia.

La cocina estaba ordenada.

Mostrador limpiado.

Paño de cocina doblado.

Una silla ligeramente inclinada respecto de la mesa.

Pequeños detalles.

No caótico.

No volcado.

Simplemente… fuera.

“¿Claire?” llamó.

No hay respuesta.

Ella dio un paso más adentro.

El aire se sentía quieto.

No rancio.

No perturbado recientemente.

Aún.

Sus ojos se movieron lentamente a través de la habitación.

Piso.

Encimera.

Pasillo.

Entonces ella lo vio.

No inmediatamente.

No dramático.

Sólo se ve el borde más tenue de la tela más allá de la puerta de la sala de estar.

Ella no tenía prisa

No se quedó sin aliento.

Ella caminó hacia allí con cuidado.

Cada paso es deliberado.

Claire yacía de lado cerca del borde del sofá.

Una mano extendida hacia la mesa de café.

No a la defensiva.

No posado.

Simplemente se detuvo a mitad del movimiento.

No había sangre visible.

No hay cristales rotos.

No hay violencia en la habitación.

Sus ojos estaban abiertos.

Centrado en nada.

Mara se quedó allí durante varios segundos antes de arrodillarse.

Dos dedos suavemente en el cuello.

Frío.

No hace mucho que murió.

Pero lo suficiente.

Ella no gritó.

No toqué más de lo necesario.

Ella se sentó sobre sus talones y dejó que la realidad se instalara.

Esto no fue un accidente.

Claire no había sido inestable.

Claire no había sido imprudente.

Claire había firmado los formularios financieros.

Claire tuvo acceso.

Claire sabía dónde estaban enterradas las inconsistencias.

Mara volvió a examinar la habitación.

La computadora portátil todavía está abierta sobre la mesa del comedor.

Una hoja de cálculo visible en la pantalla.

Asignación de becas.

2008.

Una columna resaltada.

No al azar.

Deliberadamente.

Ella se puso de pie y se dirigió hacia allí.

El cursor parpadeó en una celda.

Hora de la última modificación: 9:37 am

Hace menos de una hora.

Claire había estado trabajando.

Vivo.

Enfocado.

Entonces-

Interrumpido.

No hay señales de entrada forzada.

Ninguna señal de lucha.

Eficiente.

Su teléfono vibró.

Daniel.

Ella respondió sin apartar la mirada de la hoja de cálculo.

-¿Dónde estás?, preguntó.

"En casa de Claire."

Silencio.

“Ella no respondió”, continuó.

Un silencio más largo.

“Dime”, dijo.

"Ella está muerta."

La palabra no se quebró.

Aterrizó.

Departamento.

En el otro extremo, su respiración cambió.

No tener pánico.

Reconocimiento.

“Se movieron”, dijo.

"Sí."

"¿Es obvio?"

"No."

"¿Está limpio?"

"Sí."

Silencio.

Ella volvió a mirar el cuerpo de Claire.

La quietud de esto.

La ausencia de violencia.

El orden de la habitación.

Así era peor.

No rabia.

Eliminación.

“Ella estaba trabajando”, dijo Mara en voz baja.

"Sí."

“Ella estaba resaltando las asignaciones”.

"Sí."

“Y ahora ya no está.”

Silencio.

Su peso se expandió lentamente.

No explosivo.

No cinematográfico.

Sólo expandiéndose.

“Se suponía que ella debía testificar si la citaban”, dijo Daniel.

"Sí."

“Y ahora no lo hará.”

"No."

Mara exhaló lentamente.

El shock no llegó en forma de pánico.

Llegó como confirmación.

La arquitectura no toleró la expansión.

Claire no había sido una figura central.

Ella había estado adyacente.

Y la adyacencia se había vuelto fatal.

“Llámalo”, dijo Daniel.

"Lo haré."

“Pero no lo digas todo.”

Ella no respondió inmediatamente.

Ella miró una vez más el rostro de Claire.

El movimiento inacabado de su mano.

La hoja de cálculo.

La columna resaltada.

La tranquilidad de la habitación.

—Esto no es contención —dijo Mara en voz baja.

"No."

"Es eliminación."

"Sí."

Silencio.

Afuera, un coche pasaba lentamente por la calle.

Normal.

Inconsciente.

Dentro, el aire permanecía quieto.

La muerte de Claire no fue dramática.

Lo que lo hizo irreversible.

Mara retrocedió hacia la puerta.

Sacó su teléfono.

Servicios de emergencia marcados.

Su voz, cuando hablaba, era firme.

No histérica.

Simplemente preciso.

Cuando terminó la llamada, miró una vez más la pantalla de la computadora portátil.

La columna resaltada.

Asignaciones de becas vinculadas a transferencias discrecionales.

La celda de arriba decía:

Anulación autorizada

Autorizado por quién.

La segunda desaparición no fue simbólica.

Fue práctico.

Y esta vez—

No habría compresión de la línea de tiempo.

El choque tuvo espacio.

Y en ese espacio—

Algo había cambiado permanentemente.

Capítulo veintidós

La memoria incompleta

Le tomó dos horas recordarlo.

No es el evento.

El tono.

La memoria no regresa como revelación.

Vuelve como irritación.

Un detalle que no pasará desapercibido.

Después de la muerte de Claire, Mara regresó a su apartamento y abrió las grabaciones de sus conferencias archivadas de 2008.

Ella no sabía lo que buscaba.

Sólo fricción.

Ella adelantó uno de sus seminarios, a principios de octubre.

Tema: Silencio institucional y presión moral.

Su voz sonaba más joven.

Estafador.

Menos mesurado.

Los estudiantes estaban sentados en filas, apenas visibles en la antigua grabación de baja resolución.

Ella pausó el vídeo.

Ampliado.

Allá.

Segunda fila desde atrás.

Lila.

Cabeza ligeramente inclinada.

Escuchando.

No con los ojos muy abiertos.

No se deje intimidar.

Enfocado.

Mara se inclinó más cerca de la pantalla.

Ella recordó esa postura.

Pero no la persona.

Ella presionó play.

Su yo más joven dijo:

El silencio no es ausencia. Es arquitectura. Y la arquitectura se puede desmontar si se comprenden los puntos de apoyo.

La clase se rió levemente de la metáfora.

Excepto una voz.

Más claro.

Más bajo.

Una risa pequeña y rápida, no fuerte ni performativa.

Casi privado.

Mara congeló el vídeo.

Retrocedió diez segundos.

Lo jugué de nuevo.

Allá.

La risa de Lila.

Breve.

Sin restricciones durante medio segundo.

No estoy nervioso

No deferente.

Simplemente… divertido.

Le impactó más fuerte que la fotografía.

Ella se inclinó hacia atrás lentamente.

Lila no se había limitado a citar sus palabras.

Ella los había internalizado.

Los usé.

No como teoría.

Como método.

Mara reprodujo la grabación nuevamente.

En la sección de preguntas y respuestas, un estudiante preguntó:

“¿Qué pasa si la estructura se resiste al desmantelamiento?”

Mara había respondido con seguridad:

“Entonces empuja más fuerte.”

Empuja más fuerte.

Ella cerró los ojos.

Lila había estado allí.

No al azar.

No pasivamente.

Escuchando.

Aprendiendo.

El enfrentamiento en la cocina no había sido espontáneo.

Se le había informado.

Mara avanzó de nuevo.

Al final de la clase, mientras los estudiantes preparaban sus mochilas, Lila se acercó al escritorio.

La cámara no capturó el audio con claridad.

Pero capturó la postura.

Calma.

Compuesto.

Ella le entregó un papel a Mara.

Habló brevemente.

Mara respondió asintiendo.

Una sonrisa.

Profesional.

Alentador.

Y luego-

Lila se rió de nuevo.

Ese mismo sonido rápido y contenido.

Mara sintió que algo se apretaba en su pecho.

No culpa.

Reconocimiento.

Ella no recordaba ese intercambio.

No conscientemente.

Pero Lila lo había llevado.

Las palabras.

El encuadre.

El permiso.

“Subestimaste la escala”, había dicho Daniel.

Pero Lila había subestimado las consecuencias.

O tal vez—

Ella había creído que el apalancamiento la protegería.

Mara pausó el video y miró fijamente la cara de Lila.

No tengo miedo.

No frenético.

Alerta.

Ella susurró las palabras en voz alta:

“Presiona más fuerte.”

La escena de la cocina cambió en su mente.

No es una niña deshaciéndose.

Una mujer escalando.

Suficientemente tranquilo para enfrentar.

Lo suficientemente seguro para quedarse.

Y lo suficientemente sereno como para reírse en un seminario semanas antes.

La humanidad del asunto la inquietó más que la quietud de Claire.

Claire había estado adyacente.

Lila había estado cerca.

Mara se levantó y caminó hacia la ventana.

El lago más allá del cristal parecía plano esta noche.

Apagado.

Ella repitió la risa en su cabeza.

Corto.

Casi incrédulo.

Como si Lila hubiera entendido algo que los demás no.

Como si ya hubiera visto los puntos de carga.

Su teléfono vibró.

Daniel.

Ella respondió en voz baja.

“Ella estaba en mi clase”, dijo sin saludar.

"Sí."

"Lo sabías."

"Sí."

“Y no me lo dijiste.”

"No."

"Por qué."

“Porque necesitaba que lo recordaras por ti mismo”.

Ella cerró los ojos brevemente.

"Eres agotador", dijo ella.

"Sí."

Silencio.

“Ella me citó”, continuó Mara.

"Sí."

“Ella escaló la situación porque creía que la estructura podía ser desmantelada”.

"Sí."

“Y le di ese marco”.

"Sí."

Silencio.

La admisión no la destrozó.

Reposicionó la responsabilidad.

—No la empujé —dijo Daniel en voz baja.

"Lo sé."

“Ella empujó la estructura”.

"Sí."

“Y él contraatacó”.

Silencio.

Mara repitió la risa nuevamente en su mente.

No sonaba asustado.

No sonaba ingenuo.

Sonaba seguro.

Ése era el problema.

—No se estaba desplomando —dijo Mara suavemente.

"No."

“Ella era precisa.”

"Sí."

“Y esa precisión le costó caro”.

"Sí."

La línea se estableció entre ellos.

No es una acusación.

No absolución.

Sólo peso.

“No recuerdo qué me dio ese día”, dijo Mara.

"Papel."

“¿Sobre qué?”

“Discrepancias en los desembolsos”.

Su pulso cambió.

“Ella me lo mostró antes de mostrárselo a él”.

"Sí."

“Y yo no lo vi.”

"No."

Silencio.

No porque lo hubiera ignorado.

Porque tampoco había reconocido la escala.

Lo había tratado como una curiosidad académica.

No es una amenaza institucional.

“Pensé que era investigación”, dijo.

—Sí —respondió Daniel—. Pero no es del tipo que se publica.

Silencio.

Ella abrió los ojos y volvió a mirar el lago.

La risa de Lila resonó débilmente en el recuerdo.

Rápido.

Vivo.

Humano.

La caída había sido real.

El empujón ambiguo.

La voz en la grabación clínica.

Pero esto—

Esto era humano.

Y eso hizo que la arquitectura fuera más fea.

“No se suponía que desapareciera”, dijo Mara.

"No."

“Y ella no se derrumbó emocionalmente”.

"No."

“Ella juzgó mal a quién estaba empujando”.

"Sí."

Silencio.

“Y tú también”, añadió.

"Sí."

Un coche pasó débilmente afuera.

La vida continúa.

Inconsciente.

Mara finalizó la llamada.

Regresó a su escritorio.

Presioné play una vez más.

Vi a Lila reír otra vez.

No mucho.

Sólo medio segundo.

Pero vivo.

Lo suficientemente vivo para complicarlo todo.

Capítulo veintitrés

La pieza que falta

No es que Daniel hubiera permanecido en silencio.

Fue que él había sido específico acerca de dónde estaba en silencio.

Mara no lo llamó esa noche.

Ella regresó a la grabación.

21:42

“Asegúrate de que no se quede sin respiración esta vez”.

No rabia.

Instrucción.

No tener pánico.

Procedimiento.

Ella lo tocó de nuevo.

Y esta vez no se centró en las palabras.

Se centró en el tono.

Mesurado.

No calentado.

Un hombre acostumbrado a dar directivas.

Un hombre acostumbrado a ser obedecido.

Daniel no había sonado así en ocho años.

No en el clip de la cocina.

No en las audiencias.

Ni siquiera con ira.

Nunca había sonado administrativo.

Su teléfono vibró.

Daniel.

Ella respondió.

"Lo has estado reproduciendo", dijo.

"Sí."

"Lo oyes ahora."

"Sí."

Silencio.

Él no preguntó qué había oído.

Él ya lo sabía.

“No te quedaste callado porque escondías la culpa”, dijo.

"No."

“Usted guardó silencio porque nombrarlo cambia la jurisdicción”.

"Sí."

Eso aterrizó.

Limpio.

Ella se sentó lentamente.

“No sólo la universidad”, continuó.

"No."

"Estado."

"Sí."

“Y federal.”

"Sí."

Respuestas cortas.

Sin florituras.

Ella lo entendió ahora.

Él no había estado secuenciando para manipularla.

Había estado secuenciando porque una vez que ella supo el nombre, cruzó hacia algo irreversible.

“Piensas que una vez que lo sé, no puedo volver al análisis”, dijo.

"No."

“Me convierto en parte de ello.”

"Sí."

Silencio.

Ella dejó que eso se asentara.

"No tienes miedo a la cárcel", dijo en voz baja.

"No."

“Tienes miedo de lo que sucederá si se le pone nombre a la estructura”.

"Sí."

Un ritmo.

“Porque no es sólo Hale”.

"No."

Allí estaba.

La pieza que faltaba no era el motivo.

Era alcance.

Ella se inclinó hacia delante.

"¿Quién más firmó la anulación?"

Silencio.

Entonces:

“Viste el nombre del enlace.”

"Sí."

“Y todavía no lo dijiste.”

"No."

"Por qué."

"Porque una vez que lo dices en voz alta", respondió, "no estás destapando la corrupción. Estás exponiendo la red".

Red.

No individual.

No chivo expiatorio.

Arquitectura.

Su pulso se hizo más lento.

No por miedo.

De la claridad.

"Me has estado protegiendo de la escama", dijo.

"Sí."

“No de la verdad.”

"No."

Silencio.

La distinción importaba.

“Pensaste que me detendría si lo supiera”.

"Sí."

“Y ahora.”

Una pausa.

"No lo harás", dijo.

Ella casi sonrió.

No estaba equivocado.

Ella se puso de pie y caminó hacia la ventana.

El lago estaba oscuro.

Aún.

“Usted reabrió el caso para sacarlo a la luz”, dijo.

"Sí."

“Esperabas resistencia.”

"Sí."

"No esperabas que Claire muriera."

"No."

La palabra era apretada.

Revisado.

“Y ahora.”

“Y ahora es más grande que la corrección”.

Silencio.

Ella se giró hacia la habitación.

“Te quedaste callado porque una vez que conozco la cadena completa, ya no estoy fuera de ella”.

"Sí."

“Y no me querías dentro.”

"Sí."

"Demasiado tarde."

"Sí."

La conversación fue más corta que las otras.

Limpiador.

No dar vueltas.

Sin esgrima retórica.

Sólo alineación.

"Dijiste que estaría lista", dijo.

"Sí."

"Soy."

Una pausa.

Más largo esta vez.

Entonces-

“Hay tres firmas”, dijo en voz baja.

"Lo sé."

"Sano."

"Sí."

“El oficial de finanzas.”

"Claire."

"Sí."

“Y el enlace.”

Silencio.

Ella no le pidió que lo dijera.

Ella ya conocía el nombre de la capa PDF archivada.

Pero escucharlo lo haría estructural.

No teórico.

“Dilo”, dijo ella.

Él lo hizo.

Suavemente.

No dramático.

Simplemente un hecho.

El nombre se instaló en la habitación como la gravedad.

Supervisión designada por el Estado.

Conectado a los canales de financiación de la ciudad.

Conectado a la revisión discrecional.

Conectado a informes federales.

Ella no reaccionó exteriormente.

Sin sorpresas.

Sin arrebato.

Sólo recalibración.

"No estabas ocultando la culpa", dijo.

"No."

“Estabas calculando el radio de la explosión”.

"Sí."

“Y no confiaste en que yo pudiera soportarlo”.

"Sí."

Un ritmo.

“Me equivoqué en eso.”

La admisión fue silenciosa.

Preciso.

Ella lo absorbió.

“Ya te equivocaste una vez”, dijo.

"Sí."

“Y alguien murió.”

"Sí."

Silencio.

El peso de eso se interponía entre ellos.

Inevitable.

“No necesito protección”, dijo finalmente.

"Lo sé."

“Necesitas precisión.”

"Sí."

Otra breve pausa.

Entonces ella dijo:

“No puedes decidir lo que llevo”.

"No lo haré."

La pieza que faltaba nunca fue si él la empujó.

Se trataba de quién entró después.

¿Y por qué se había comprimido la línea de tiempo?

El silencio no había sido evasión.

Había sido contención.

Terminó la llamada sin ceremonia.

Estaba sola en su apartamento.

Tres firmas.

Un muerto.

Uno expuesto.

Uno todavía protegido.

La caída había sido un caos.

La anulación había sido una política.

Capítulo veinticuatro

La trampa

La citación llegó a las 8:12 am.

Entregado en mano.

No enviado por correo electrónico.

No se envía a través de canales estándar.

Un oficial tocó a la puerta, esperó y le pidió que firmara el acuse de recibo.

Ella lo hizo.

Tranquilamente.

No fue una acusación criminal.

Aún no.

Fue un movimiento.

Moción para obligar a la divulgación del acceso no autorizado y la manipulación de datos.

Ella leyó esa línea dos veces.

Manipulación de datos.

Su.

Ella abrió el escrito adjunto.

El reclamo fue directo:

La Dra. Mara Ellison había accedido a archivos restringidos de la universidad fuera de su período de suspensión y alteró archivos con marca de tiempo relacionados con el registro de desembolso de becas de 2008.

Alterado.

Marca de tiempo.

Ella se sentó lentamente.

No se trató de una erosión de la reputación.

Esto fue una trampa procesal.

Su teléfono sonó.

Serbal.

"Lo entendiste."

"Sí."

“Te están acusando de alterar metadatos”.

"No lo hice."

"Lo sé."

Silencio.

“Afirman que modificaste el archivo PDF de las actas de la junta”.

“Descargué una copia.”

“Dicen que el registro del servidor muestra su token de credencial adjunto a una edición de archivo”.

Sintió que la estructura encajaba en su lugar.

“Eso no es posible”, dijo.

“Es como si alguien clonara una clave de sesión”.

Silencio.

Allí estaba.

El pivote técnico.

Un token de credencial (la cadena de autenticación temporal emitida cuando accedió al archivo semanas antes) podría capturarse si la sesión no se cerró por completo. Si se duplica, podría asociar su identidad a una acción posterior de archivo.

No hackear

No es una intrusión profunda.

Solo secuestro de sesión.

Ella cerró los ojos brevemente.

“Reutilizaron mi sesión activa”, dijo.

"Sí."

“Se retrotrajo la edición”.

"Sí."

“Y alteró una línea.”

"Sí."

Rowan exhaló lentamente.

“Insertaron una anotación en la capa PDF que indica 'Revisado por mí' con una marca de tiempo modificada”.

Ella casi sonrió.

A MÍ

Demasiado obvio.

Demasiado ordenado.

“Están argumentando que usted manipuló registros financieros históricos para respaldar su teoría”.

“Y eso me descalifica por completo”.

"Sí."

Silencio.

Su computadora portátil emitió un pitido.

Ella abrió nuevamente el documento archivado del tablero.

Allí estaba.

Una tenue capa digital en los metadatos del PDF:

Revisado por mí — 02:14 am

Ella nunca había abierto el documento a las 2:14 am

Ella revisó el historial de objetos incrustados.

La modificación no fue estructural.

El contenido no había cambiado.

La anotación se había insertado en una capa de metadatos no visible: un campo de comentarios secundario accesible solo a través de la vista avanzada.

Una planta tranquila.

Técnicamente rastreable.

Pero sólo si alguien supiera dónde buscar.

“Lo querían sutil”, dijo.

"Sí."

“Querían una duda plausible”.

"Sí."

Silencio.

Su teléfono vibró otra vez.

Daniel.

Ella respondió.

“Se movieron”, dijo.

"Sí."

No solo te están desacreditando. Te están obstruyendo.

"Sí."

“¿Has alterado algo?”

"No."

"Lo sé."

“Clonaron mi token de sesión”.

Una pausa.

“Esa noche usted se registró en el anexo”, dijo.

"Sí."

“Te siguieron.”

"Sí."

“Ellos esperaron.”

"Sí."

Silencio.

La arquitectura era precisa.

Vigilancia.

Captura.

Insertar.

Acusar.

—Ya lo ves —dijo en voz baja.

"Sí."

“Ya no estás fuera de esto.”

"No."

La trampa no fue dramática.

Fue un procedimiento.

Si el tribunal aceptara incluso la posibilidad de manipulación de metadatos, su testimonio se volvería sospechoso.

Su investigación replanteada como defensa de derechos.

Su participación fue replanteada como interferencia.

Y la línea de tiempo que había reconstruido...

Despedido.

“Quieren presentar una obstrucción”, dijo Rowan en la otra línea cuando lo reconectó.

“¿Con qué fundamentos?”

“Intención de influir en la interpretación de la prueba”.

Ella dejó escapar un suspiro lento.

“Entonces crean manipulación y luego acusan de motivo”.

"Sí."

“¿Y quién firmó la moción?”

Silencio.

“Dilo”, dijo ella.

Rowan lo hizo.

El nombre del enlace apareció debajo de la presentación legal como consultor de supervisión secundaria.

No fiscal.

No juzgar.

Pero incrustado.

Suficientemente cerca.

"No están reaccionando", dijo en voz baja.

"No."

“Están ejecutando.”

"Sí."

Ella se puso de pie y caminó hacia la ventana.

El lago más allá de su apartamento parecía indiferente.

Desconoce los tokens de sesión y las capas de metadatos.

“Creen que esto me obliga a retirarme”, dijo Daniel.

"Sí."

"Y si lo haces."

“Ellos ganan.”

Silencio.

“Y si no lo hago.”

“Se intensifican”.

Ella asintió una vez, aunque él no podía verla.

Los metadatos del PDF brillaron débilmente en su pantalla.

Revisado por mí

No es un gran cambio.

No es obvio

Sólo lo suficiente para contaminar la credibilidad.

“Calcularon mal una cosa”, dijo.

"Qué."

“Siempre exporto registros sin procesar”.

Silencio.

Entonces la voz de Daniel, más tranquila:

“Lo anticipaste.”

"Sí."

“Esperabas interferencia.”

"Sí."

La trampa era elegante.

Pero no perfecto.

Ella recuperó su exportación fuera de línea de la noche en que accedió al archivo.

El registro mostró:

Sesión iniciada: 21:11
Sesión finalizada: 21:42
No se realizaron más modificaciones de archivos.

Su copia exportada no tenía capa de anotación.

La edición plantada solo existía en la versión del servidor en vivo.

“Argumentarán que sus exportaciones están alteradas”, dijo Rowan.

"Lo harán."

"Y."

“Y solicitaré una revisión forense”.

Silencio.

“Lo que obliga al descubrimiento”, añadió Daniel.

"Sí."

“Y el descubrimiento obliga a la exposición”.

"Sí."

La trampa tenía como objetivo aislarla legalmente.

En cambio-

Podría abrirse una auditoría procesal.

“Están apostando a que no presionarás”, dijo Rowan.

“Están equivocados.”

Una pausa.

—Mara —dijo Daniel en voz baja.

"Sí."

“Entiendes lo que eso significa.”

"Sí."

“No te desacreditarán simplemente”.

"Lo sé."

"Serás el objetivo."

Silencio.

Ella volvió a mirar los metadatos.

Revisado por mí

Habían tratado de convertirla en manipuladora.

El arquitecto de la falsificación.

En cambio, habían revelado el método.

Captura de sesión.

Inyección de metadatos.

Acusación procesal.

Sutil.

Legal.

Frío.

“Creen que construyeron una jaula”, dijo en voz baja.

"Sí."

“Construyeron una puerta.”

Silencio.

La trampa se había roto.

Pero no de la manera que pretendían.

Capítulo veinticinco

Exposición

La audiencia no fue pública esta vez.

Habitación más pequeña.

Asistencia restringida.

Revisión procesal de la alegación de metadatos.

Esa era la superficie.

Pero todos en la sala sabían que ya no se trataba de metadatos.

Mara se sentó al final de la mesa.

Portátil abierto.

Se muestra informe forense.

Daniel se sentó a dos asientos de distancia.

No a su lado.

Alineados, pero separados.

Frente a ellos—

Sano.

Y a su izquierda—

El enlace.

Supervisión designada por el Estado.

Postura mesurada.

Expresión neutra.

El tipo de calma que presupone el aislamiento.

El juez comenzó con la cuestión técnica.

La Dra. Ellison ha proporcionado registros de sesión exportados que indican que no se produjo ninguna modificación durante su ventana de acceso autenticado.

El abogado de enlace respondió sin problemas.

“Los registros exportados se pueden conservar”.

Mara no reaccionó.

Ella giró ligeramente su computadora portátil.

"¿Puedo?"

El juez asintió.

Proyectó dos pantallas, una al lado de la otra.

Izquierda: Versión de servidor en vivo del PDF archivado.

Derecha: Su exportación fuera de línea.

—Señoría —dijo con voz serena—, la capa de anotación «Revisado por mí» solo aparece en la versión del servidor en vivo. No aparece en el historial de objetos incrustados del archivo exportado.

Hizo zoom en el panel de metadatos.

Hay una discrepancia en el ID del objeto. La anotación se inyectó con un token de credencial clonado, pero el servidor no pudo replicar la entrada de suma de comprobación correspondiente en la cadena de revisión.

Silencio.

No hay confusión.

Reconocimiento.

El abogado del enlace se movió ligeramente.

Mara continuó con voz firme.

Eso significa que el marcador de identidad se añadió sin un indicador de continuidad de sesión válido. El sistema aceptó el token, pero la secuencia hash criptográfica falló.

Una pausa.

Corto.

Revisado.

“En términos sencillos”, añadió, “alguien reutilizó mi clave de autenticación para adjuntar mi identidad a un archivo que no modifiqué”.

El silencio se expandió.

El juez se inclinó hacia delante.

“¿Y quién tenía acceso al sistema de autenticación?”

Mara no respondió inmediatamente.

Ella miró a Daniel una vez.

Brevemente.

Luego, de nuevo ante el juez.

“Supervisión de la seguridad interna”.

No dramático.

No acusatorio.

Simplemente preciso.

La postura de Hale se puso rígida casi imperceptiblemente.

El enlace no se movió.

Eso fue más revelador.

Daniel habló por primera vez.

—Reabrí el caso —dijo con calma—. No para absolverme. Para exponer la estructura de anulación.

La habitación se hizo más estrecha.

El juez miró hacia él.

"Explicar."

Daniel no dio más detalles emocionales.

Él no se defendió.

Él no levantó la voz.

“La anulación de la beca requería tres firmas”, dijo. “Administrativa. Financiera. Supervisión”.

Clara.

Muerto.

Sano.

Presente.

Vigilancia.

Todavía sentado frente a ellos.

Mara tomó el control nuevamente.

“La anulación autorizó la redistribución discrecional de los fondos de los donantes”, dijo. “Cuando Lila identificó la discrepancia, intervino internamente”.

Sin adjetivos.

Sin drama.

“Ella se enfrentó al Sr. Hale”.

Hale no la miró.

“Luego intentó documentar la inconsistencia externamente”.

Un pequeño cambio en la postura del enlace.

Apenas visible.

“La caída ocurrió a las 9:26 p. m.”, continuó Mara. “El archivo de audio grabado a las 9:42 indica instrucciones…”

Ella no repitió las palabras.

No fue necesario.

El juez ya tenía la transcripción.

Silencio.

El abogado del enlace tomó la palabra.

"Circunstancial."

Mara asintió.

"Sí."

Eso le sorprendió.

“Es circunstancial”, continuó. “Pero también lo fue la acusación de que alteré metadatos”.

Silencio de nuevo.

Equilibrado.

Revisado.

La voz de Daniel ahora era más tranquila.

—Salí de la cocina —dijo—. Es culpa mía. Pero no di esa orden.

Sin florituras.

Simplemente un hecho.

El enlace finalmente habló.

Por primera vez.

“Estás construyendo una narrativa a partir de datos fragmentados”.

Su voz coincidía con la grabación.

Calma.

Administrativo.

Mesurado.

Mara no reaccionó exteriormente.

Ella sólo preguntó:

¿Estuviste presente esa noche?

Una pausa.

“Tenía supervisión administrativa”, respondió.

“Esa no era mi pregunta.”

Silencio.

Corto.

Ajustado.

El juez intervino.

“Responde la pregunta.”

El enlace inhaló una vez.

"Sí."

La palabra no tuvo eco.

Pero cambió el aire.

“¿Entraste después de que el Sr. Hale se fue?”, preguntó Mara.

“Realicé una revisión interna”.

"Esa noche."

"Sí."

Silencio.

Daniel no lo miró.

No lo necesitaba.

La arquitectura había cambiado.

No colapsado.

Desplazado.

Mara cerró su computadora portátil lentamente.

Ninguna expresión de victoria.

Ningún triunfo.

Sólo alineación.

“La caída no fue el final”, dijo en voz baja.

El enlace la miró a los ojos.

Sin parpadear.

“Tampoco”, respondió, “es esto”.

Amenaza.

No gritó.

Metido.

El juez pidió un receso.

Corto.

Deliberativo.

A medida que la habitación se hacía más pequeña, Daniel habló suavemente a su lado.

“Lo expusiste.”

“No”, dijo ella.

“Expuse secuencia”.

Silencio.

Al otro lado de la habitación, Hale evitó su mirada.

El enlace no se produjo.

La observó con calma y evaluación.

No tener miedo.

Cálculo.

Esto no fue un colapso.

Aún no.

Fue una fractura.

Y las fracturas se propagan.

Capítulo veintiséis

El sacrificio

La oferta no se hizo en un tribunal.

Llegó a una sala de conferencias sin ventanas.

Espacio neutral.

Dos abogados presentes.

Una grabadora sobre la mesa.

El abogado de Daniel había negociado un acuerdo provisional.

Carga reducida.

Alegato de homicidio por negligencia.

A cambio de la retirada de una investigación estructural más amplia.

No se menciona el enlace.

No se ampliará la citación.

No hay auditoría de firmas de supervisión.

Limpio.

Contenido.

Eficiente.

Mara leyó el documento una vez.

De nuevo, otra vez.

"Entiendes lo que esto hace", dijo en voz baja.

"Sí."

“Sella la anulación”.

"Sí."

“Cierra el descubrimiento”.

"Sí."

“Me aleja del conflicto procesal”.

"Sí."

Silencio.

Él no la estaba mirando.

Estaba mirando el papel.

No evitar.

Evaluando.

“Te ofrecen de tres a cinco”, dijo.

"Sí."

“Elegibilidad para libertad condicional en dos”.

"Sí."

“Y el caso queda cerrado”.

"Sí."

Sin dramatismos.

No levantar la voz.

Sólo aritmética.

"Estás dispuesto a aceptarlo", dijo.

"Sí."

Su pulso no se aceleró.

Se estrechó.

“No se trata de culpa”, dijo.

"No."

“Se trata de contención”.

"Sí."

"Tú asumes la culpa."

"Sí."

“Y dejan de escalar”.

"Sí."

Silencio.

Ella dejó el documento.

“¿Crees que esto me protege?”

"Sí."

“Protege la estructura”.

"Sí."

"Y a ti te parece bien."

Una pausa.

"Sí."

Honesto.

No es heroico.

No poético.

Sólo decisión.

"Lo abres de nuevo para exponer la red", dijo.
"Y ahora lo cierras".

"Sí."

"Por qué."

“Porque la escalada ha cambiado.”

Ella lo estudió.

"Claire está muerta", añadió.

"Sí."

“Te empujaron.”

"Sí."

“Se intensificaron más allá de la narrativa”.

"Sí."

Silencio.

Él no lo estaba presentando como algo noble.

Estaba calculando la pérdida.

“¿Crees que si suplicas, se estabiliza?”

"Sí."

“Y si no lo haces.”

“Se ensanchan.”

Silencio.

Su mente se movía a través de las consecuencias.

Si él se declarase culpable:

— El archivo de audio se convierte en una herramienta inadmisible.
— La revisión de supervisión se congela.
— El enlace permanece aislado.
— Daniel se convierte en responsabilidad oficial.

“Y yo”, dijo ella.

“Recuperas la neutralidad.”

“A costa de la verdad”.

"Sí."

Silencio.

Él no intentó alcanzarla.

No lo suavizó.

“Esto no es romántico”, dijo.

"No."

“Es estratégico”.

"Sí."

“Estás eligiendo la certeza”.

"Sí."

"Y estás equivocado."

Un ligero cambio en su postura.

"Explicar."

Ella se inclinó ligeramente hacia delante.

“Si usted declara”, dijo, “valida la narrativa editada”.

"No."

"Sí."

Silencio.

Él la observó atentamente.

—Dan por sentado que se detienen —continuó—.
No lo hacen.

Una pausa.

"No puedes garantizar eso."

"No."

“Pero tampoco puedes garantizar que se detengan si continúo”.

Silencio.

La grabadora zumbaba débilmente sobre la mesa.

“Esto te aleja de la exposición”, dijo.

“Eso elimina el poder de influencia”, respondió ella.

Silencio de nuevo.

Más largo esta vez.

"Estás cansado", dijo.

"Sí."

"Yo también."

Ella no discutió.

El cansancio era real.

“No tienes miedo a la cárcel”, dijo.

"No."

“Tienes miedo de las garantías”.

"Sí."

“¿Y crees que absorbiéndolo lo soluciona?”

"Sí."

“Ése es tu segundo error de cálculo”.

Una leve tensión en el borde de su mandíbula.

Corto.

Contenido.

"Crees que la escalada gana", dijo.

“Creo que la precisión sí lo hace”.

Silencio.

Dobló el documento una vez.

Luego lo desdobló.

“Puedo firmar hoy”, dijo.

"Lo sé."

“Y estarás aislado”.

"No."

"Sí."

“No”, repitió ella.

Silencio.

Finalmente la miró.

Completamente.

Ninguna postura defensiva.

Sin rendimiento.

- "No quieres que lo tome", dijo.

"No."

“Porque crees que podemos desmantelarlo”.

"Sí."

“Y si no podemos.”

“Entonces colapsamos con precisión.”

La frase quedó ahí colgada.

Colapsar con precisión.

No es teatralidad.

No sacrificio.

Consecuencia alineada con la verdad.

Él estudió su rostro por un largo momento.

"No me estás pidiendo que sea valiente", dijo.

"No."

"Me estás pidiendo que me quede."

"Sí."

Silencio.

No emocional.

Simplemente pesado.

El abogado se aclaró la garganta suavemente.

“Necesitamos una decisión.”

Daniel no apartó la mirada de ella.

“Entiendes lo que pasa si no firmo”.

"Sí."

"Serás citado."

"Sí."

"Testificarás."

"Sí."

"Serás el objetivo."

"Sí."

Sin dudarlo.

Sin drama.

Sólo aceptación.

Exhaló una vez.

Despacio.

Luego empujó el documento hacia atrás sobre la mesa.

“Hoy no”, dijo.

El abogado frunció ligeramente el ceño.

“Esta ventana no permanece abierta.”

"Estoy consciente."

Silencio.

Mara no le dio las gracias.

No lo alcancé.

No lo suavizó.

El sacrificio no se había hecho.

Pero la voluntad la tenía.

Y eso fue suficiente para alterar la estructura.

Mientras se levantaban para marcharse, él dijo en voz baja, sin mirarla:

“Yo habría firmado.”

"Lo sé."

“Eso no era teatro”.

"Lo sé."

Silencio.

Salieron de la habitación por separado.

No tocar.

No alineado físicamente.

Pero alineados en la negación.

La oferta quedó sobre la mesa.

Frío.

Contenido.

Espera.

Capítulo veintisiete

La Gran Confrontación

La reunión no fue programada.

Eso fue intencional.

Mara solicitó una sesión de aclaración procesal bajo el pretexto de “conciliación de plazos”.

Lenguaje neutral.

Habitación neutral.

Paredes de cristal.

Mesa de conferencia.

Grabadora colocada abiertamente en el centro.

El enlace entró sin visible vacilación.

Traje preciso.

Expresión equilibrada.

Él se sentó frente a ella.

Daniel no estaba presente.

No se trataba de defensa.

Se trataba de secuencia.

“Usted pidió una aclaración”, dijo con calma.

"Sí."

Ella no abrió su computadora portátil inmediatamente.

Ella dejó que el silencio permaneciera.

No agresivo.

Sólo deliberado.

“Usted estuvo presente la noche del 14 de octubre”, dijo.

"Sí."

“Usted entró a la residencia después de que el Sr. Hale se fue”.

"Sí."

“Para revisión interna”.

"Sí."

Ella asintió una vez.

Mesurado.

“La caída se produjo a las 21:26”, continuó.

"Sí."

“La directiva de audio fue capturada a las 9:42”.

"Estoy consciente."

Silencio.

Ella juntó las manos ligeramente sobre la mesa.

“Usted ha calificado su presencia como un descuido”, dijo.

"Sí."

“La supervisión implica observación”.

"Sí."

“No intervención.”

Una pequeña pausa.

"Correcto."

Ella lo observó atentamente.

No por emoción.

Para cronometrar.

“Usted revisó la escena”, dijo.

"Sí."

“Y concluyó que el incidente fue accidental”.

"Sí."

"En base a qué."

Él no lo dudó.

"Trayectoria."

La palabra cayó limpia.

Demasiado limpio.

Ella inclinó la cabeza ligeramente.

"Trayectoria."

"Sí."

“Realizó un análisis físico”.

“Observé el posicionamiento”.

“Antes de que llegaran los servicios de emergencia”.

"Sí."

Silencio.

Corto.

Ella no lo cuestionó inmediatamente.

Ella dejó que la habitación permaneciera en silencio.

“Usted describió la caída como compatible con un resbalón”, dijo.

"Sí."

“¿En qué superficie?”

“El azulejo de la cocina.”

“Y usted evaluó el coeficiente de fricción”.

"No."

“Entonces, ¿cómo?”

Una pausa.

No mucho.

“Se resbaló”, dijo.

Dos palabras.

Departamento.

Seguro.

Y luego-

Silencio.

Más largo que los demás.

Ella no respondió.

No escribió.

No se movió.

El aire cambió casi imperceptiblemente.

La palabra "deslizado" quedó suspendida en el espacio entre ellos.

No “cayó”.

No “perdió el equilibrio”.

Resbaló.

Conocimiento activo.

Él lo sintió.

Un microajuste en la postura.

Mínimo.

Pero real.

Ella esperó.

Cinco segundos.

Diez.

Quince.

No hay pregunta de rescate.

Sin continuación.

Sólo espacio.

El tipo de espacio que hace eco del lenguaje.

"Estás segura", dijo en voz baja.

"Sí."

“Viste el momento.”

"No."

Otro silencio.

Ahora más nítido.

“No lo viste”, dijo ella.

"No."

“Pero usted describió el mecanismo”.

"Sí."

"Cómo."

Una fracción de respiración demasiado lenta.

“Basado en la posición del cuerpo”.

"Lo cual fue."

“Impacto lateral.”

"Y."

“Ángulo de contacto.”

"Con qué."

Hizo una nueva pausa.

“Contra filo.”

Ella se inclinó ligeramente hacia atrás.

“¿Y cómo determinaste el ángulo?”

Silencio.

Esta vez no se mide.

Sostuvo.

“Lo reconstruiste”, dijo.

"No."

“Pero tú lo describiste.”

"Sí."

“Antes de la revisión forense”.

Silencio.

Él sostuvo su mirada.

Calma.

Revisado.

“Estás infiriendo conocimiento”, dijo.

“Estoy observando el lenguaje”.

Otro ritmo.

“Dijiste que 'se resbaló'”.

"Sí."

“Eso implica una pérdida de tracción hacia adelante”.

Silencio.

“No estuviste presente en el inicio del movimiento”.

"No."

“Aún así nombraste mecanismo.”

El silencio se prolongó de nuevo.

Más extenso.

La habitación ahora parecía más pequeña.

No físicamente.

Estructuralmente.

Él no parpadeó.

“Estás construyendo implicaciones a partir de la frase”, dijo.

"Sí."

“¿Y crees que la fraseología revela cognición?”

"Sí."

Una pausa.

“Ten cuidado”, añadió suavemente.

No es una amenaza.

No exactamente.

Más asesoramiento.

Ella no respondió a eso.

En cambio:

“La nota del paramédico a las 10:07 documentó respiración superficial”.

"Sí."

“Lo que significa que estaba viva.”

"Sí."

“Y la directiva a las 9:42.”

Silencio.

Él no respondió.

Ella lo dejó colgado.

Más largo de lo cómodo.

Más largo que el procesal.

La grabadora zumbaba débilmente en el centro de la mesa.

"No estás reaccionando", dijo.

"No."

"Estás caminando de un lado a otro."

Un ligero cambio en su expresión.

Casi imperceptible.

No reaccionaba. Estaba paseándose por la habitación.

El pensamiento surgió inesperadamente.

El control de la respiración de Daniel.

Ritmo.

Secuencia.

El enlace tampoco reaccionaba.

Estaba regulando el ritmo.

“Crees que estás cerca de algo”, dijo.

“Creo que el lenguaje precede a la intención”.

"Y tú crees que el mío lo hizo."

"Sí."

Silencio.

Esta vez lo rompió.

“Tienes mucho cuidado”, dijo.

"Sí."

“Pero no inmune”.

“¿De qué?”

"Escala."

Allí estaba de nuevo.

Escala.

Ella no lo cuestionó.

Ella no necesitaba hacerlo

“Estuviste presente”, dijo ella.

"Sí."

“Usted evaluó.”

"Sí."

“Usted describió el mecanismo.”

"Sí."

“Y cerraste la narración”.

Silencio.

Más corto esta vez.

Se puso de pie lentamente.

La conversación terminó en su mente.

"Estás exagerando", dijo.

"No."

"No tienes pruebas."

"No."

“Pero tienes un patrón.”

"Sí."

Una pausa final.

Miró hacia abajo, a la grabadora.

Luego, de nuevo hacia ella.

“Se resbaló”, repitió.

Mismo tono.

La misma calma.

Pero ahora—

La palabra tenía peso.

No hay certeza.

Exposición.

Ella no discutió.

No sonrió.

No presioné más.

Dejó que el silencio cerrara sus puertas alrededor de la frase.

Déjalo reposar.

Déjalo respirar.

Se fue sin mirar atrás.

Cuando la puerta se cerró, la habitación se sintió diferente.

No triunfante.

Alterado.

Dos palabras habían cambiado el aire.

No es confesión.

No admisión.

Pero fractura.

Y las fracturas se propagan.

Capítulo veintiocho

La caída

La primera fuga fue silenciosa.

Un bloguero jurídico local publicó un breve clip de la reunión de aclaración.

No es el intercambio completo.

Sólo ocho segundos.

Su voz:

“Dijiste que 'se resbaló'”.

Luego silencio.

Entonces su voz:

"Sí."

Nada explosivo.

Ninguna confesión.

No hay grietas visibles.

Pero el clip circuló.

Los analistas del lenguaje en línea diseccionaron el tono.

Los hilos de comentarios especularon.

¿Por qué “se resbaló”?

¿Por qué no “cayó”?

Aún no era un escándalo.

Fue curiosidad.

La oficina de enlace publicó un comunicado por la tarde.

> Se están tergiversando fragmentos seleccionados de conversaciones procesales. El personal de supervisión mantiene su plena cooperación.

Mesurado.

Seguro.

Despectivo sin ser agresivo.

La narrativa se mantuvo.

Durante cuarenta y ocho horas.

Luego apareció la segunda fuga.

Ni un clip.

Un documento.

Un memorando interno fechado el 15 de octubre de 2008.

Línea de asunto:

Estabilización de incidentes

El memorando hacía referencia a la “contención de la exposición narrativa” y a la “alineación del lenguaje informativo”.

No hay mención explícita de Lila.

Pero la marca de tiempo lo situó doce horas después de la caída.

La frase “estabilización” empezó a ser tendencia hacia la tarde.

Los medios nacionales lo recogieron.

Los paneles de cable debatieron sobre el exceso de institucionalidad.

El enlace apareció brevemente en un canal.

Calma.

Impasible.

“El lenguaje administrativo suele malinterpretarse”, dijo con serenidad.
“No hubo mala conducta”.

No parpadeó cuando lo dijo.

La estructura todavía se mantenía.

Pero más delgada.

El tercer lanzamiento llegó sin previo aviso.

No a través de los medios de comunicación.

A través de presentación judicial.

Un análisis forense complementario del archivo de audio.

Forma de onda mejorada.

Ruido de fondo aislado.

Pasos.

Dos conjuntos distintos después de la salida grabada de Daniel.

Y debajo de la directiva—

Una segunda voz.

Más bajo.

Afirmativo.

"Sí, señor."

Corto.

Claro.

Innegable.

Eso lo cambió.

No análisis de tono.

No estoy formulando debate.

Presencia.

Al caer la noche, la palabra “supervisión” había cambiado en la conversación pública.

No neutral.

Cargado.

El enlace no apareció en la televisión esa noche.

Su oficina publicó una breve respuesta escrita:

> El asunto está bajo revisión legal. No haremos más comentarios.

Los mercados reaccionaron primero.

La junta de donantes congeló la financiación discrecional.

Un comité de ética estatal anunció una investigación preliminar.

No es acusación.

Consulta.

Sigue siendo procesal.

Todavía medido.

Pero el aire había cambiado.

Hale emitió una declaración separada distanciándose de las “decisiones de supervisión independiente”.

Separación estratégica.

La fractura se ensanchó.

El nombre de Claire resurgió en los titulares.

El funcionario de finanzas que había muerto “inesperadamente” ahora está involucrado en irregularidades en las becas.

Presión acumulada.

Sin explosión.

Sólo compresión.

El cuarto día, el enlace no asistió a una reunión informativa de supervisión programada.

No se proporcionó ninguna explicación.

Al quinto día se publicó una carta de renuncia.

Dos párrafos.

Profesional.

No admisible.

> “Para preservar la estabilidad institucional, renuncio con efecto inmediato”.

Preservar la estabilidad.

Lenguaje consistente hasta el final.

Sin disculpas.

Sin reconocimiento.

Solo retirada.

Mara leyó la declaración una vez.

Cerré el navegador.

Su teléfono vibró.

Daniel.

“Renunció”, dijo.

"Sí."

“Eso no es rendición de cuentas”.

"No."

"Es aislamiento."

"Sí."

Silencio.

La estructura no se había derrumbado.

Había perdido peso.

Se sacrificó un nodo visible para proteger cimientos más profundos.

La investigación ética se amplió.

Se ampliaron las citaciones.

Pero lentamente.

Deliberadamente.

No es una reivindicación.

Proceso.

A finales de la semana, el nombre del enlace había sido eliminado de las listas oficiales de supervisión.

Archivado.

No borrado.

Pero reposicionado.

La palabra “resbaló” permaneció en los hilos de comentarios.

Pequeño.

Persistente.

El lenguaje había logrado lo que la evidencia por sí sola no había logrado.

Había desestabilizado la certeza.

El caso de Daniel permaneció abierto.

Pero alterado.

La narrativa negligente ya no se sostenía con claridad.

La caída ya no fue aislada.

Estaba conectado.

Mara estaba de pie junto a su ventana esa noche.

El lago estaba inquieto otra vez.

El viento traza líneas irregulares sobre su superficie.

Esto no fue una victoria.

Fue un desplazamiento.

Una mudanza.

Un hueco en la estructura donde alguna vez había algo.

Y huecos—

Invitar inspección.

Detrás de ella, su teléfono volvió a iluminarse.

Otra notificación.

Otro articulo.

Otro análisis.

La caída no había sido un único acontecimiento.

Había sido secuencia.

Y la secuencia, una vez expuesta, no podía volver al silencio.

Capítulo veintinueve

Silencio

El ruido no cesó de golpe.

Se desvaneció.

Primero, los titulares se hicieron más pequeños.
Luego, los expertos dejaron de lado el tema.
Después, las notificaciones se redujeron a nada.

Jonathan Hale renunció “en espera de una investigación”.

La junta directiva anunció una reforma estructural.

Los cargos federales contra Mara fueron retirados formalmente.

El caso de Daniel fue reabierto bajo revisión independiente.

Nada fue declarado victoria.

Sólo ajuste.

Chicago volvió a tener mal tiempo.

Se conocieron un martes por la tarde.

Sin prensa.

Sin ningún secreto.

Sólo un café a tres cuadras del lago.

Tierra neutra.

Daniel llegó primero esta vez.

Él se puso de pie cuando ella se acercó.

No por costumbre.

Fuera de conciencia.

"Te ves descansado", dijo.

"Dormí."

Él asintió una vez.

"Eso es bueno."

Ellos se sentaron.

Nadie los reconoció.

O si lo hicieron, nadie los miró.

El aire olía levemente a café y a viento frío que entraba por la puerta al abrirse y cerrarse.

Por un momento, ninguno de los dos habló.

No era tensión.

Fue una recalibración.

“Está más tranquilo”, dijo finalmente.

"Sí."

“Todavía están investigando”, añadió.

"Lo sé."

"¿Y tú?"

“Sigo suspendido.”

Casi sonrió.

“Eso parece desproporcionado”.

“Parece institucional”, respondió.

Una pequeña pausa.

¿Estás enojado?, preguntó.

"¿A quién?"

“En todo.”

Ella consideró la pregunta honestamente.

“No”, dijo ella.

“Eso me sorprende.”

"No debería."

El silencio se instaló nuevamente.

No pesado

Sólo presente.

“Tenías razón”, dijo en voz baja.

"Acerca de."

“La contención no soluciona la arquitectura”.

"No."

“Y la exposición tampoco lo soluciona”.

"No."

Otra pausa.

“¿Y entonces qué?” preguntó.

Ella miró hacia la ventana.

El lago estaba pálido hoy.

Menos violento.

“Presión”, dijo.

“Aplicado consistentemente.”

Él asintió lentamente.

“Casi firmo”, dijo.

"Lo sé."

Silencio.

—Lo habría hecho —añadió—. Si no me hubieras detenido.

"Sí."

Él no parecía avergonzado.

Sólo consciente.

"Me alegro de que no lo hicieras", dijo.

"Yo también."

La sencillez del asunto se instaló entre ellos.

Por primera vez, no había urgencia en el aire.

No se retiene ningún nombre.

Sin sombra federal.

No hay escalada inminente.

Sólo secuelas.

“Una vez elegiste mal”, dijo en voz baja.

"Sí."

“Y esta vez elegiste diferente”.

"Sí."

Él no lo vistió.

No se justificó.

Recién reconocido.

“Eso importa”, dijo.

Silencio.

La estudió por un momento.

“Ya no me miras como a un sospechoso.”

"No."

"¿Cómo me miras?"

Ella consideró eso.

“Como quien calculó mal la escala”, dijo.

Él asintió.

"Es justo."

“Y alguien que intentó corregirlo”.

Otro asentimiento.

Se quedaron sentados con eso.

Sin adornos.

Sin hinchazón musical.

Sin confesiones.

Sólo la verdad despojada de dramatismo.

“Ya sabes que esto no acabará limpiamente”, dijo.

"Lo sé."

“Hale luchará”.

"Sí."

“Y la universidad se protegerá”.

"Sí."

“Y la gente olvidará partes”.

"Sí."

Silencio.

“¿Eso te molesta?” preguntó.

"No."

Él esperó.

“Antes sí”, añadió. “Ahora entiendo que los sistemas no colapsan. Se transforman”.

Él la observó atentamente.

“¿Y nosotros?” preguntó en voz baja.

Ella no respondió inmediatamente.

No porque estuviera insegura.

Porque no quería responder por reflejo.

“No nos reconstruimos dentro de la adrenalina”, dijo finalmente.

"No."

“No confundimos supervivencia con intimidad”.

"No."

Silencio.

"Pero", continuó en voz baja, "no podemos fingir que no pasó nada".

Exhaló lentamente.

"No."

El recuerdo del beso permaneció entre ellos.

No eléctrico ahora.

No es urgente.

Simplemente real.

“Estábamos los dos cansados”, dijo.

"Sí."

“Y no fue estrategia”.

"No."

“Y no fue manipulación”.

"No."

Se sostuvieron la mirada por un momento.

Sin intensidad.

Sin restricciones.

Sólo reconocimiento.

"No necesito que me salves", dijo en voz baja.

"Lo sé."

“Y no necesito salvarte”.

"Lo sé."

Silencio.

—Pero —dijo con cuidado—, todavía me gustaría estar a tu lado.

La línea no era dramática.

No fue una declaración.

Fue una oferta.

Ella sintió su peso.

No pesado

Recién puesto a tierra.

“Entonces ponte de pie”, dijo ella.

Él no sonrió ampliamente.

Él simplemente asintió.

Afuera, el viento se movía a través del lago en olas largas y poco profundas.

No violento.

Todavía no.

Equilibrado.

Terminaron su café.

Salimos a caminar juntos.

No tomarse de la mano.

No distante.

Recién alineado.

Después de la tormenta, el silencio no significa vacío.

Significa recalibración.

Y por primera vez desde que se reabrió el caso—

No había arquitectura entre ellos.

Única elección.

Capítulo treinta

No confíes en mí

Se conocieron a la luz del día.

No llueve.

No hay sala de audiencias.

No hay ninguna camioneta de vigilancia parada al otro lado de la calle.

Sólo un banco público frente al lago.

La ciudad ya había pasado al siguiente escándalo.

La dimisión del enlace había enfriado los titulares.

El caso de Daniel sigue activo pero replanteado.

Sin súplica.

No habrá sentencia inmediata.

Sólo una maquinaria legal lenta.

Mara se sentó primero.

Daniel llegó dos minutos después.

No se sentó demasiado cerca.

Eso importaba.

Durante un rato, ninguno de los dos habló.

El viento se movía suavemente sobre el agua.

“Todavía puedes dar un paso atrás”, dijo.

"No lo haré."

"Lo sé."

Silencio.

No tenso.

No cargado

Recién medido.

“Perdiste tu posición”, dijo.

"Temporalmente."

"Estás bajo revisión."

"Sí."

“Y todavía estás aquí.”

"Sí."

Él asintió una vez.

“No te pedí que te quedaras”.

"No."

"Tú lo elegiste."

"Sí."

Silencio de nuevo.

El lago reflejaba un cielo pálido.

Nada destacable.

"No confías en mí completamente", dijo.

"No."

"No deberías."

Ella lo miró.

"Por qué."

“Porque tener certeza sobre mí sería un error”.

“Y la duda no lo es.”

“La duda te mantiene preciso”.

Silencio.

Se inclinó ligeramente hacia delante, con los codos apoyados sobre las rodillas.

“Te dije que lo volví a abrir”, dijo.

"Sí."

“Te dije que no era sólo culpa”.

"Sí."

“Y no te lo conté todo.”

"No."

Una pausa.

Lo suficiente como para que ella considerara si se detendría allí.

Él no lo hizo.

“Cuando salí de la cocina”, dijo en voz baja, “escuché algo”.

Ella no se movió.

"Qué."

“Un sonido.”

Silencio.

“No son palabras.”

“Entonces qué.”

Exhaló lentamente.

"Aire."

Al principio ella no entendió

Continuó con voz tranquila.

Estaba de lado. La pasé por encima para irme.

Un destello en su pecho.

“La pisoteaste.”

"Sí."

Silencio.

"Y."

Otra pausa.

Mesurado.

“Pensé que había perdido el conocimiento.”

"Pensaste."

"Sí."

Él miró hacia el lago en lugar de mirarla a ella.

“Me dije a mí mismo que la intervención se intensificaría”.

"Te fuiste."

"Sí."

Silencio.

El banco se sentía más frío.

“¿Qué oíste?” preguntó de nuevo.

Tragó saliva una vez.

Pequeño.

Revisado.

“Cuando la puerta se cerró”, dijo, “se oyó un ruido detrás de mí”.

El viento se movía a través del agua.

Ella esperó.

No empujar.

No rescatar.

A mitad del período de silencio, lo dijo.

“Ella estaba respirando.”

La sentencia no se levantó.

No se rompió.

Se sentó entre ellos.

No es una acusación.

No defensa.

Hecho.

El aire se sentía más fino.

Ella no reaccionó exteriormente.

Él continuó.

"Lo sabía", dijo.
"Sabía que no se había ido".

Silencio.

“Te fuiste de todos modos”, dijo ella.

"Sí."

La palabra no tenía ninguna justificación.

“Me dije a mí mismo que la ayuda vendría”.

“Y no lo hizo.”

"No."

Silencio de nuevo.

Ahora más largo.

El peso de esto se asentó de manera diferente a las otras revelaciones.

No se trataba del enlace.

No se trata del memorando.

No se trata de metadatos.

Este era más pequeño.

Y peor aún.

—Dijiste que no eras el final —dijo en voz baja.

"No lo era."

“Pero tú eras el último que podía haberlo cambiado”.

"Sí."

Él no se inmutó.

No se defendió.

No lo suavizó.

“Reabrí el caso por eso”, dijo.

“No sólo para exponerlos”.

"Sí."

“Porque sabía que estaba viva cuando me fui”.

Silencio.

El viento volvió a soplar sobre el agua.

“Podrías habérmelo dicho antes”, dijo.

"Sí."

"¿Por qué no lo hiciste?"

“Porque entonces me habrías visto diferente”.

“Ya lo hago.”

"Sí."

Una pausa.

“Ahora me ves con claridad.”

La frase permaneció en el recuerdo.

Exactamente.

No es un monstruo.

No inocente.

Preciso.

Ella lo estudió.

La compostura.

El control.

La negativa a dramatizar su propio fracaso.

"Me estás pidiendo que no confíe en ti", dijo.

"No."

"Te estoy diciendo que no lo hagas."

Silencio.

“Eso no es lo mismo.”

"No."

Se puso de pie lentamente.

No huir.

Solo terminando.

“Si te quedas”, dijo, “quédate por lo que somos ahora”.

“¿Y eso qué es?”

"Honesto."

Silencio.

“Y inestable”, añadió.

"Sí."

La miró una última vez.

"No confíes en mí del todo", dijo.
"Solo confía en lo que sentimos en este momento".

El viento se movió entre ellos.

No es romántico.

No absolviendo.

Real.

Ella no se quedó de pie.

No lo alcancé.

No prometí nada

Se alejó caminando por el sendero junto al lago.

Sin prisa

No dramático.

Solo me voy.

Mara permaneció sentada.

Las palabras se quedaron con ella.

Ella estaba respirando.

La caída.

La directiva.

La renuncia.

La exposición.

Todo importaba.

Pero esa frase reestructuró todo.

No porque eso lo convirtiera en asesino.

No porque lo absolviera.

Porque eliminó distancia.

No había dejado ningún cuerpo.

Había dejado una vida.

Respiración.

Ella se puso de pie sólo después de que él desapareció de la vista.

El lago todavía estaba inquieto.

Inconcluso.

Me gusta secuencia.

Me gustan ellos.

Ella no siguió.

Ella no le devolvió la llamada.

Ella caminó en la dirección opuesta.

Llevando dudas.

Llevando claridad.

Y no elegir ni la certeza ni la absolución.

Fin.

A.M